

JANVIER 2024

N° 5

- REVUE MUNICIPALE -

L'essentiel

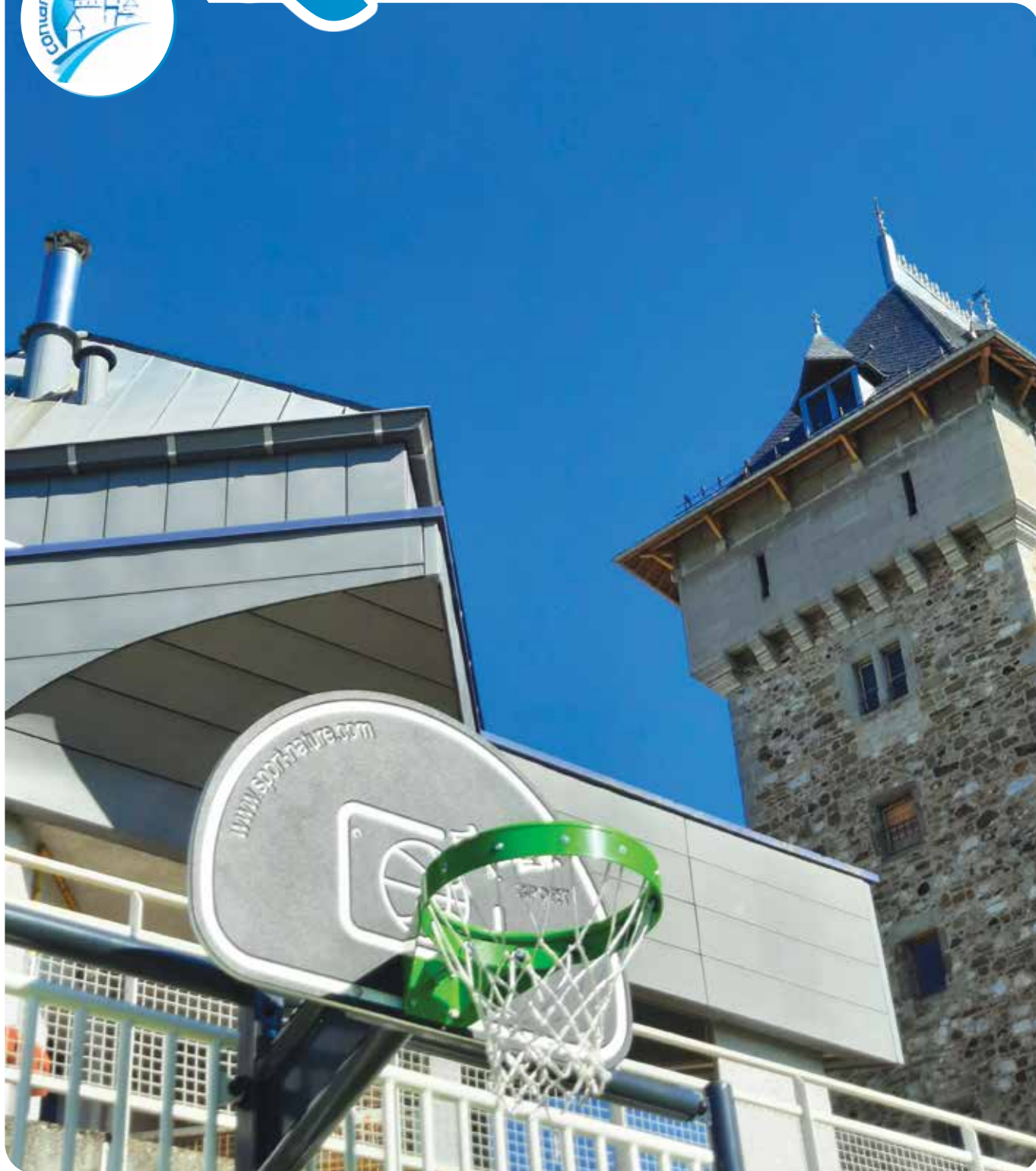

- CONTAMINE - SUR - ARVE -

- Le site de Villy..... p. 18-21
- Le cœur de Village p. 30-31
- L'Arve p. 48 et 56

 **Contamine info**
www.contamine-sur-arve.fr





Édito

- DE MADAME LE MAIRE -

Mesdames, Messieurs,

Je suis heureuse de vous présenter en ce début d'année 2024 ce cinquième numéro de L'Essentiel.

En priorité, je vous adresse mes vœux de santé, bonheur et réussite dans vos projets personnels, professionnels et associatifs, à vous, votre famille et vos proches.

C'était un réel plaisir et un grand honneur pour moi d'inaugurer le 1^{er} juillet la restauration de la toiture du Château. Je peux affirmer que l'investissement autour de cet édifice m'a profondément sensibilisée à l'importance et à la beauté de ce patrimoine. Cette découverte des différents métiers d'art m'a incroyablement passionnée.

Un projet de cette ampleur permet de faire perdurer le compagnonnage. C'est un chantier de formation extraordinaire et indispensable !

Pour reprendre la formule de Thibault Lopez, chef du chantier « Nous sommes des passeurs de savoirs ».

Durant l'année 2023 l'ensemble du site de Villy a été réaménagé, embelli et rajeuni pour le bien et la joie de tous: de la tyrolienne aux toitures de la salle polyvalente et du Château, en passant par les terrains de sport. Tout a été fait pour satisfaire l'ensemble de la population.

Il est évident que nous n'avons pas oublié la gestion globale de notre collectivité durant cette année, grâce à l'efficacité et à une gestion rigoureuse de mon équipe.

J'en profite pour remercier toutes les personnes, élus, agents, bénévoles, habitants qui s'investissent pour Contamine-sur-Arve.

En 2024 nous allons poursuivre notre programme:

- Le démarrage des travaux du cœur du village
- La remise aux normes de l'intérieur du Château pour une ouverture à tout public
- Le diagnostic patrimonial de l'église
- La poursuite des travaux de sécurité routière.

Dans ce domaine de nombreuses actions ont été déployées et le seront encore. Je suis particulièrement attentive et vigilante à la sécurité routière. Toutefois, la réussite de ces investissements dépend de l'attitude de tous.

Je compte sur votre vigilance !

Agir pour l'avenir reste prioritaire pour mon équipe et moi-même. Tous les projets mis en place pour améliorer votre bien-être et embellir votre commune sont évidemment construits dans les règles environnementales afin de protéger nos ressources et d'améliorer les consommations énergétiques.

Nous allons poursuivre nos actions.

Je vous souhaite une belle année 2024.

Aline Watt Chevallier

Sommaire



Vie Communale

Information - Communication	4
Permanence des élus	4
Location de la salle polyvalente	4
Food truck	4
Prime vélo	4
Budget	5
Les agents techniques	6
Véhicule communal	6
Inscription scolaire	6
Plan communal de sauvegarde	6
Bibliothèque - Café	7
Commerçants, artisans	8 à 11
Médical, paramédical	12
Les façades de l'îlot au chef-lieu	13
Urbanisme	14-15
Communauté de Communes	16
La fibre optique	17
Sécurité routière	17
La toiture du Château	18
Site de Villy : de nouveaux jeux	19
La fête du Château	20



Projets & Travaux

Sécurisation du parking de Villy	21
Les travaux 2023 en photos	22-23
Le diagnostic de l'église Ste-Foy	24-25
La toiture de la salle polyvalente	26
Travaux au Château de Villy	27
La stratégie lumière	28
Enfouissement des réseaux secs	29
Requalification du cœur du Village	30-31



Jeunesse & Vie scolaire

Le budget en chiffre	32
Le projet ardoise	32
Le conseil Municipal des Jeunes	33
Rando Saveurs	34
Sécurité sur le parking de l'école	34
Office Culture et Animations	34
Le projet Watty à l'école	35
Le CMJ visite le lycée agricole	35
Le lycée agricole	36-37



Vie Associative

Les associations	38-39
Manifestations en images	40-41



Solidarité & Entraide

Présentation du CCAS	42
Le p'tit secouriste	42
Don de sang	42
Concours du plus bel épouvantail	43
Octobre rose	43
Vieillir ensemble	44
Maintien à domicile	44
Repas du CCAS	45
Le téléthon	45
Distribution du colis de Noël	45
Le CHAL	46
Accès aux Urgences	47



Environnement

Le SM3A et la crue de Noël	48
Forêt communale	49
Entretien des ruisseaux	49
Récupérer les eaux pluviales	50
Le projet alimentation territorial	51
Développement durable	52
Chauffage au bois	52
Assainissement la Perrine	53
Biodéchets	53
Les travaux agricoles	54



État civil	55
L'Arve, une rivière capricieuse	56-57
Agenda des manifestations	58-59
Recette locale	59
Informations utiles	60

Directeur de publication Aline Watt Chevallier
Textes et photos : Commission Communication
Freepik, Adobe Stock
Mise en page édition : CTCOM, Bogève
Tirage : 1600 exemplaires
Dépôt légal janvier 2024



Vie Communale

INFORMATIONS - COMMUNICATION

Chaque mois, retrouvez dans vos commerces de proximité notre newsletter: « **LE TRAIT D'UNION** » (téléchargeable sur le site de la commune et sur panneau pocket)



VOTRE COMMUNE EST CONNECTÉE !

- Panneau Pocket
- Facebook
- Instagram

Pour nous suivre sur tous nos réseaux sociaux, scannez les QR codes ci-dessous.



PANNEAU POCKET



INSTAGRAM



FACEBOOK

LOCATION DE LA SALLE POLYVALENTE

En 2024 elle sera fermée au public privé (mariage, fête d'anniversaire...)

Les travaux de réfection de l'équipement de la cuisine et de l'intérieur de la salle débuteront en 2024 afin de rendre la salle utilisable de façon optimum.

Les associations, l'école et la Mairie seront les seuls usagers durant cette année 2024 !

FOOD TRUCK

Fin de l'aventure pour le marché hebdomadaire. Cependant, tous les vendredis de 17h à 21h30, en lieu et place du marché, il vous est proposé une nouvelle formule **fast-food**, correspondant mieux aux besoins des habitants de Contamine.

Pizzas au feu de bois tous les vendredis, burger le dernier vendredi du mois...

Désormais le vendredi soir, il n'y aura rien à préparer... juste à déguster !



LA PERMANENCE DES ÉLUS

C'EST TOUJOURS LE VENDREDI DE 16H À 18H
(sauf jours fériés)



Venez rencontrer soit Madame le Maire, soit un(e) adjoint(e) ! sur rendez-vous c'est mieux.

PRIME VÉLO
10 % DU PRIX DU VÉLO,
JUSQU'À 100 €



Toujours d'actualité la subvention pour l'acquisition de vélos neufs !

Contactez pour plus de détail :
accueil@contamine-sur-arve.fr
ou sur le site www.contamine-sur-arve.fr



CE QU'IL FAUT RETENIR DU BUDGET

LE COMPTE ADMINISTRATIF 2022

rend compte des recettes et des dépenses de l'année.

Les dépenses sont inférieures aux prévisions et les recettes sont supérieures. Ainsi l'excédent de fonctionnement reste important.

EN CHIFFRES :

- Les recettes réelles de fonctionnement s'élèvent à 2 146 418,20 €, et les dépenses réelles à 1 471 741,46 €. En conséquence **l'excédent de fonctionnement ressort à 674 676,74 €.**
- Dans la section investissement les recettes s'élèvent à 1 250 481,75 €, les dépenses à 1 452 413,41 € soit **un déficit de 201 931,66 €.**

L'EXCÉDENT TOTAL 2022 atteint un montant de 472 745,08 €, il améliore l'épargne existante et sera reporté en 2023.

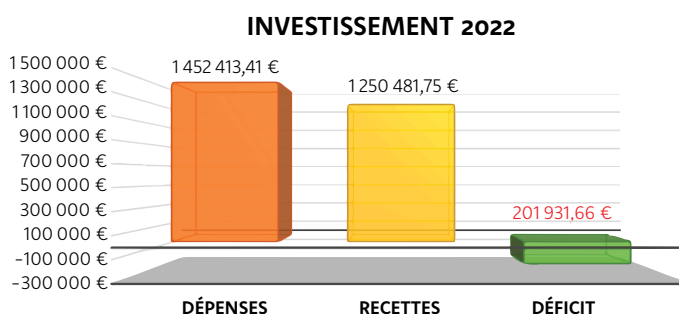
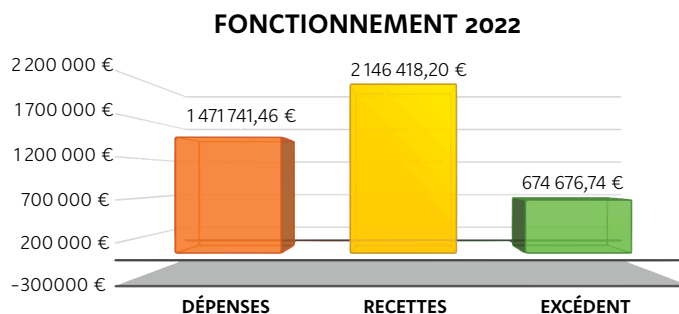

BUDGET PRIMITIF 2023

Le budget primitif 2023 s'équilibre en section de fonctionnement à 3 733 614,34 € et en section d'investissement à 3 431 801,26 € incluant les restes à réaliser pour 693 927,31 €. Ceux-ci correspondent aux travaux en cours au Château, aux jeux de Villy et au cimetière.

Ce budget recense les investissements projetés pour l'année à venir conformément à notre programme de campagne.

Le désendettement progresse grâce aux excédents annuels toujours présents.

- **2023 voit la finalisation des travaux engagés :** la rénovation de la toiture du Château, l'installation de nouveaux jeux à Villy, le ralentissement de la circulation grâce à l'installation de feux à Perzière, la sécurisation du rond-point de Peri, avec l'aide de la CCFG et du Département.

- **2023 c'est aussi le démarrage de la rénovation intérieure du Château** avec la salle du rez-de-chaussée, la réfection de la toiture de la salle polyvalente, l'aménagement et l'embellissement du parking de Villy, le diagnostic de l'éclairage public avec le SYANE.

L'étude du cœur du village, projet majeur de notre programme continue avec un démarrage de travaux en 2024.

NOTRE VILLAGE ÉVOLUE, DE NOMBREUX PROJETS SONT RÉALISÉS. LA GESTION SAINTE, ÉQUILIBRÉE ET RAISONNÉE PERMET DE NE PAS AUGMENTER LE TAUX DE LA FISCALITÉ LOCALE.



Vie Communale

LES MISSIONS DES AGENTS TECHNIQUES DE LA COMMUNE

Chaque jour, vous croisez les agents dans leur travail, au volant de leur véhicule ou au coin d'une rue.

Les services techniques sont avant tout un service public destiné à améliorer le cadre de vie des habitants de la commune. En 2023 ils étaient 2, depuis fin novembre ils sont 3.

LEURS MISSIONS

Les agents techniques ont pour missions principales :

- L'entretien des espaces publics et le déneigement.
- Les bâtiments communaux dont l'école, les festivités et les associations.
- Les espaces verts.



Dominique D'Incau, Rémi Chaillou, Clément Rouiller

VÉHICULE COMMUNAL

La commune s'est équipée d'un nouveau véhicule de 9 places, financé par les encarts publicitaires de 19 entreprises locales.



Il est mis gracieusement à disposition des associations de la commune.

INSCRIPTION SCOLAIRE

Votre enfant est né en 2021, nous vous rappelons que son inscription à l'école se fera :



→ En mairie et sur rendez-vous compter 1 demi-heure au 04 50 03 60 17

→ Aux dates suivantes

- 6 mars de 9h à 12h et de 13h30 à 17h
- 8 mars de 9h à 12h et de 13h30 à 17h
- 9 mars de 9h à 12h

→ Les documents à fournir

- Livret de famille ou acte de naissance
- Carte d'identité ou passeport (document justifiant de l'identité des parents et celle de l'enfant).
- Carnet de santé de l'enfant (vaccinations à jour)
- Justificatif de domicile de moins de 6 mois (facture, téléphone, électricité, etc.)
- Copie du jugement attestant de l'autorité parentale en cas de séparation ou de divorce.

LE PLAN COMMUNAL DE SAUVEGARDE A ÉTÉ MIS À JOUR EN 2023

Dans ce bulletin vous trouverez les réflexes à adopter sur le « Document d'Information Communal sur les Risques Majeurs » ou DICRIM, à conserver.





BIBLIOTHÈQUE CAFÉ

Notre bibliothèque a ouvert il y a déjà 3 ans, nous sommes toujours heureuses de vous accueillir lors des permanences. C'est un lieu d'accueil convivial et intergénérationnel. Bienvenue à tous!

Durant l'année 2023, une fois par mois, nous avons accueilli les enfants de l'école afin de partager un moment de lecture et de découverte des livres. Le thème était les émotions.

Les enfants sont très contents de venir à la bibliothèque, prendre le temps de lire sur place. Ils prennent plaisir à choisir le livre qu'ils apporteront ensuite dans leurs classes. C'est toujours un réel moment de partage du côté des bénévoles comme celui des enfants.

EN 2024 LE PRÊT DES LIVRES SERA GRATUIT POUR TOUS



Le marché de Noël

Le 3 décembre dernier, lors du marché de Noël organisé par l'APE, nous avons proposé des lectures de contes et des ateliers créatifs. Cet événement est un grand succès chaque année. Merci à tous les parents pour leur confiance, et aux enfants pour leur créativité et leur gentillesse!! Un grand merci à nos fabuleuses bénévoles qui ont rendu cette journée magique et féerique.

LES BÉNÉVOLES

Nous sommes heureuses d'accueillir **3 nouvelles bénévoles**, Sofy, Stéphanie et Sarah.

Une de nos bénévoles a décidé de quitter la bibliothèque pour se consacrer à celle de son village, nous te regretterons **Annick**.

Mille mercis pour ton dévouement, ta bienveillance, et pour ton implication au sein de notre bibliothèque.



3 nouvelles bénévoles



Annick



Sofy, Annick, Sarah, Annick A, Chantal, Florence, Sylvie, Stéphanie, Sylviane, et Audrey (agent communal)



EN 2023:
55 NOUVELLES INSCRIPTIONS



Commerçants, artisans, bien-être



CŒUR GOURMAND DES ALPES

Gérald Bonnin

📍 125 route d'Annemasse

☎ 06 72 32 67 30

@ lecoeurgourmanddesalpes@gmail.com

🌐 www.coeurgourmanddesalpes.com

🕒 Mercredi : 15h-19h.

Jeudi, vendredi et samedi : 9h-12h / 15h-19h

Votre pâtissier, chocolatier, glacier et traiteur sur mesure. La qualité : notre marque de fabrique.



BOUCHERIE DE CONTAMINE

Fabrice MOSSUZ et Benoît BELLOSSAT

📍 123 route d'Annemasse

☎ 04 50 03 67 90

@ boucherie-de-contamine@orange.fr

f Boucherie de contamine

🕒 Du mardi au samedi : 8h-12h15 /

15h-19h

Éleveurs-bouchers, nous proposons de la viande provenant en grande majorité de la Ferme du Verger à Bons-en-Chablais.



POISSONNERIE GOY

Dominique GOY

📍 539 route de Pouilly

☎ 06 09 46 60 93

@ goypoisson@gmail.com

🌐 www.poissonneriegoy.com

f Dominique Goy - La poissonnerie Goy Contamine

@ Dominique Goy

🕒 En drive : jeudi et samedi après-midi

Fraîcheur et qualité, les maîtres mots, pour des produits d'exceptions.



MARIE COIFFURE ET BEAUTÉ

Marie METAYER

📍 337 route des Granges

☎ 06 59 69 03 55

f Marie coiffure & beauté

@ marie.coiffureetbeaute@gmail.com

Institut qui regroupe plusieurs professionnelles indépendantes, pour proposer diverses prestations dans un seul et même endroit.

LE FOURNIL DE MARIE-LOUISE

📍 route d'Annemasse

☎ 04 50 07 60 65

🕒 Du lundi au samedi



CAP 360

📍 337 route des Granges

☎ 06 76 39 76 87

🌐 www.cap360.org

f Cap 360 - Contrôle et réparation de parapente

🕒 Du lundi au vendredi : 9h-12h / 13h30-18h

Atelier de contrôle et de réparation pour les voiles de parapente.



XSKY

Édouard LUCIANO

📍 337 route des Granges

☎ 06 19 89 78 12

@ info@xskyltd.com

🌐 www.xskyltd.com

Fabricant de parachutes destinés à la chute libre.



Ô BIENFAITS DES PIERRES

Isabelle LAVAL

☎ 06 02 31 87 25

@ obienfaitsdespierres

@ obienfaitsdespierres@gmail.com

Créatrice de bijoux en pierres semi-précieuses de plus de 80 sortes.



MEB VALORISATION

Marvin BOUILLON

☎ 07 82 37 70 97

@ mebvalorisation@gmail.com

Rachat ferrailles et métaux.

HED SERVICES

Hygiène Environnement Domestique

HED SERVICES

Olivier MORNAY

📍 121 À route d'Annemasse

☎ 06 03 40 75 06

@ contact@hed-services.com

🕒 7 jours/7 de 8h à 20h

Spécialiste de la désinsectisation, dératisation, désinfection et traitement du bois pour vous aider à vous débarrasser de tous types de nuisibles.



GAC BISSON

Nicolas BISSON

📍 222 impasse des Chenesses

☎ 04 50 03 60 20

@ etsbisson@outlook.fr

🌐 ets-bisson.fr

f @ etsbisson74

Assemblages et compositions florales - Plantes fleuries. Boutique des Gens d'ici - Epicerie et produits locaux



LA TÊTE À L'ENVERRE

Sandra MEUNIER

📍 2 676 route d'Annemasse

☎ 06 82 41 74 69

🌐 www.latetealenverre.com

🕒 Du mardi au samedi : 9h-12h / 14h-19h

Verrier au chalumeau. Créations de bijoux en verre de Murano. Art de la table et objets de décoration.

PLANTES ET FLEURS

Martial JIGUET

📍 307 route d'Annemasse

☎ 04 50 03 60 64 - 06 84 18 68 67

Toutes compositions florales en fleurs coupées et en plantes en pots.

AU P'TIT CONTAMINE

Mireille GARGANO

📍 33 route d'Annemasse

☎ 04 50 07 64 27

🕒 Du lundi au vendredi : 6h-12h30 / 15h15-19h

Samedi : 6h30-12h / Dimanche : 7h-12h

Bureau de tabac, épicerie, dépôt de pain, point relais, bientôt relais poste.



HORLOGERIE DU FAUCIGNY

Jean-Yves GAUTHERAT, Artisan Horloger

📍 1 074 route de Lossiège

☎ 06 86 38 52 48

📧 horlogeriedufaucigny@gmail.com

🕒 Du lundi au samedi sur rendez-vous.

À votre service pour l'entretien, la réparation et la restauration de vos montres, pendules et horloges...



SENSOLUNE

Marie HULEUX

📍 30 route de Findrol

☎ 06 81 76 35 65

🌐 www.sensolune.com

📌 Sensolune Marie

Espace femmes, jeu du Tao, jeu de la trans-formation. Ateliers sensoriels et/ou créatifs.



ÉDUCATRICE COMPORTEMENTALISTE CANIN ET MONITRICE D'ÉQUITATION

Justine NUEZ

📍 88 impasse du Mole

☎ 06 70 03 41 83

📧 contact@pattes4life.fr

🌐 www.pattes4life.fr

Professionnelle diplômée, à domicile ou en terrain extérieur, en coaching personnalisé, pension canine.



LA COUR 121

Claudine VÉRARD, Coiffure mixte

📍 121 route d'Annemasse

☎ 04 50 03 91 90

📌 La Cour 121 - coiffeur et coloriste

🕒 Du lundi au samedi : 9h - 19h.

Lundi et mercredi en demi-journée

Coiffeuse / coloriste passionnée depuis 20 ans, formée à Paris, à l'école Albane/Dessanges.



VIE PRÉCIEUSE

Elodie LARGE, conseillère en aromathérapie

📧 contact.vieprecieuse@gmail.com

📌 vie.precieuse - 📷 vie.precieuse

📺 vieprecieuse74

🌐 www.vieprecieuse.fr - bit.ly/3GnVeYQ

Découvrez les Huiles Essentielles et leurs bienfaits. Conseil et suivi personnalisés.

AMAURY PLOMBERIE

📧 amaury.plomberie@gmail.com

☎ 06 84 71 23 51



GASPARD EST DANS LE PÉTRIN

Gaspard BARIOZ

📍 337 route des Granges

☎ 06 78 42 38 50

🌐 gaspardestdanslepetrin.fr

📧 gaspardestdanslepetrin@gmail.com

📌 Gaspard est dans le pétrin

🕒 Du lundi au vendredi (15h - 19h)

Boulangerie Bio 100 % levain, éco-responsable, humano-responsable.

Produits de qualité

MARAÎCHER BIO

Thierry CHENEVAL-PALLUD

📍 489 route des Nants

☎ 06 51 50 84 37

📧 thierry.chevenal@free.fr

🕒 Vente directe aux particuliers du lundi au vendredi : 13h30-19h. Samedi : 8h-12h / 13h30-19h

Présent sur les marchés de Cluses, Samoens et Annecy-le-Vieux

Vente directe toute l'année sur l'exploitation aux particuliers en circuits court. Production locale.



Commerçants, artisans, bien-être



ÉPICERIE ITALIENNE BY LORENZO

📍 123 Route d'Annemasse

☎ 07 81 84 30 42

@ lorenzo.nbe@gmail.com

🌐 www.epicerie-italie.fr

📌 Épicerie Italienne By Lorenzo

Épicerie italienne, produits italiens d'excellente qualité.



GANDY, POMPES FUNÈBRES & MARBRERIE

Christophe GANDY, gérant

📍 ZI de Findrol, 30 rue de la Courbe

☎ 04 50 07 53 44

🌐 www.gandypompesfunebresmarbrerie.fr

Entreprise familiale, locale et indépendante de tout groupe, au service des familles endeuillées depuis 1965.



RESTAURANT LE FIN GOURMET

Damien THIBAUT

📍 94 route d'Annemasse

☎ 04 50 97 42 90

@ contact@le-fin-gourmet.fr

🌐 le-fin-gourmet.fr

📌 Lefingourmetcontaminesurave

📌 restaurantlefinogourmet

Le chef Damien Thibault et son équipe vous invitent à découvrir une cuisine généreuse et gourmande, élaborée à partir de produits frais.

TASTY AND FINE

🌐 www.tastyandfine.com

Traiteur

PAYSAGISTE

JEAN-CHARLES HOUDY

☎ 06 56 86 50 59

@ jeancharleshoudy@gmail.com

Paysagiste technicien en arrosage intégré. Installations neuves et remises en état.



GAEC COP ARVE

David, Frédéric et Valérie ANCRENAZ

📍 174 route de Pouilly

☎ 06 80 35 48 77

@ gaecoparve@gmail.com

Producteur d'œufs et de pomme de terre. Distributeur automatique ouvert 7j/7 de 8h à 20h

L'ENVIRO
THÈQUE



L'ENVIROTHÈQUE

Corentin Rivière (dirigeant)

Théo LARBÉY (chef de cultures)

☎ 06 71 71 26 20

@ c.riviere@envirotheque.fr

🌐 www.envirotheque.fr

🕒 sur RDV

L'Envirothèque est un centre de formation reconnu dans le domaine de l'environnement et de l'agriculture. Certifié par le label Végétal Local.

BUNNY'S CRÉATIONS FR LE LAPIN DE LA YAUTE

Audrey SAINT-GENIS

📍 331 route de Perraz

☎ 06 19 05 60 61

@ bunnyscreationsfr@gmail.com

🌐 www.bunnyscreationsfr.com

📌 bunnyscreationsfr

Créations couture originales et uniques, de sacs, bijoux et accessoires fait main d'inspiration man-gas, japonaise, savoyarde et française !

PAYSAGISTE JULIEN PITSCH

📍 326 Route de Findrol

☎ 06 08 31 89 34

@ Pitsch.paysage@gmail.com



DÉCO 74 - BARRISOL

Hervé BAUD

📍 30 route de Findrol

☎ 04 50 03 69 75 - 06 09 78 22 51

🌐 www.deco74barrisol.com

@ rvb@deco74barrisol.com

Correction Acoustique - Plafonds lumineux - Impression numérique - Décors muraux - Plafonds suspendus. Plafonds & murs en bois



CONSULTANT IMMOBILIER DOMINIQUE TIRARD COLLET

☎ 06 44 14 34 41

@ dtiradcollet@efficity.com

Dominique Tirard Collet, votre consultant immobilier à Contamine-sur-Arve



CARROSSERIE FAMEL

📍 95 chemin des Posés
 ☎️ 04 50 03 63 87
 🕒 Du lundi au jeudi : 8h-12h / 13h30-18h
 Vendredi : 8h-13h / 13h30-17h
 Réparer, remplacer des pièces de votre carrosserie, la débosser. Nous vous aidons à gérer votre dossier d'assurance ou d'expertise.

DK PLOMBERIE

KHETAR Darius
 📍 Route de Perraz
 ☎️ 06 88 53 33 82
 @ contact@dkplomberie.fr
 @ www.dkplomberie.fr/



AGENCE IMMOBILIÈRE IAD JULIE GRAND

📍 112 Route de l'Uche
 ☎️ 06 37 15 13 51
 @ julie.grand@iadfrance.fr
 www www.iadfrance.fr/conseiller-immobilier/julie.grand
 Julie GRAND, votre conseillère en immobilier sur Contamine-sur-Arve et ses alentours.



JULIEN CONSTRUCTION

📍 237 route de la Barque
 ☎️ 07 63 30 97 15
 @ contact@julienconstruction.fr
 www www.julienconstruction.fr
 Maçonnerie, placo, plâtrerie, carrelage.



MICHELLE COACH SPORTIF

📍 75 route de Perraz
 ☎️ 06 25 61 44 92
 f Michellecoachsportif
 Vous manquez de motivation, vous ne savez pas par où commencer, peur de mal faire ? Une solution existe : le coach sportif.



AGENCE IMMOBILIÈRE COLIN

Claude COLIN
 📍 257 route de Findrol
 ☎️ 04 80 79 98 19 - 07 61 66 47 46
 @ agimmcolin@gmail.com
 www www.immocolin.fr
 🕒 Du lundi au vendredi de 7h30 à 20h.
 Sur rendez-vous
 Une agence immobilière locale à votre écoute, pour votre projet.



EMMA GESTION

Emma MIEUSSET
 📍 1653 route d'Annemasse
 ☎️ 06 76 87 94 25
 @ emma.gestion@outlook.fr
 @ www.emmagestion.com



Garage de la Tuilière
 Réparation et entretien toutes marques

LE GARAGE LA TUILIÈRE

Denis MOSSUZ & Jessica OLIVIER
 📍 1284 route d'Annemasse
 ☎️ 09 81 96 26 11
 @ info@garagegt.fr
 www www.garageGT.fr
 🕒 Du lundi au vendredi : 8h-12h / 14h-18h
 Véhicules hybrides ou électriques et voitures classiques plus anciennes.



EDCI

François-Xavier COLIN
 📍 257, route de Findrol
 ☎️ 04 80 79 98 18
 @ contact@edci.tech
 www www.edci-haute-savoie.fr
 🕒 du lundi au vendredi de 8h à 12h30 et permanence téléphonique de 13h à 19h
 Plomberie, chauffage, désembouage, climatisation et ventilation. Votre expert du traitement de l'eau.

EXA ÉNERGIE

📍 Route des Samsons
 ☎️ 06 02 11 95 74
 Entreprise d'électricité générale, industrielle et du tertiaire spécialisée dans la fabrication d'armoires électriques ainsi que sur la partie CVC chauffage, ventilation, climatisation.

ÉDUCATEUR SPÉCIALISÉ

Alan BOISIER
 📍 173 Route de Trolaz
 ☎️ 06 33 82 98 84
 f Accompagnement74
 @ accompagnement74@gmail.com
 Éducateur spécialisé à domicile.
 Accompagnement d'enfants, adolescents et adultes présentant un trouble du spectre de l'autisme.



L'ÉVEIL DE SOI

Alexandra GUERBETTE
 📍 51 Rue des Aulnes
 ☎️ 07 66 65 92 29
 @ leveildesoimassage@gmail.com
 www www.veillede soi.net
 Massages personnalisés et adaptés en fonction de l'âge, de l'état de santé et de besoins spécifiques.



Médical, paramédical

CABINET PARAMÉDICAL

- 📍 320 route d'Annemasse
- 🕒 Consultations sur rendez-vous

Angélique DA CRUZ, orthophoniste

📞 06 82 46 09 13

🌐 Inscription en liste d'attente www.inzee.care

Stéphanie EL MASOUDI GILABERT, kinésithérapeute

📞 06 33 47 51 23

Maki ROY, ostéopathe

📞 06 31 75 54 71

🌐 www.doctolib.com

CABINET DE KINÉSITHÉRAPIE ET D'OSTÉOPATHIE



Aleksandra PLUCIENNIK, Amélie VETTER, Anne-Laure DUFOURD, Jessie CHAUVIN-BLIN, Pauline GAUDIN

📍 127 route d'Annemasse

📞 04 56 35 32 26

✉ kinesdecontamine@hotmail.com

Au cabinet et à domicile. Bébé, enfants et adultes.

SOPHROLOGIE

Sylvie VERHECKEN

📍 Immeuble Le Bienfait - 51 rue des Aulnes

📞 07 49 27 25 69

🌐 www.sylvie-sophrologie.fr

🕒 Tous les jours du lundi au samedi sauf le jeudi.

Praticienne en sophrologie et en hypnose Ericksonienne.

PHARMACIE DU FAUCIGNY

📍 201 route d'Annemasse

📞 04 50 97 36 36

🕒 Du lundi au vendredi : 9h-12h15 / 14h30-19h30

Samedi : 9h-12h / 14h30-19h

Téléconsultation



CABINET LIBÉRAL DE PSYCHOMOTRICITÉ

Marina Premillieu Nidh

📍 337 route des Granges

📞 07 50 46 11 04

🕒 Sur rendez-vous

INFIRMIÈRES

Sophie GOVIN, Amandine KUSZ, Laura SEILLIER

📍 51 rue des Aulnes

📞 06 71 31 23 27



CABINET DE PSYCHOLOGUES ALPES LÉMAN

📍 30, route de Findrol

📞 04 50 03 08 06

🌐 www.cabinet-psychologue-alpesleman74.fr

CHAILLOU Christelle, Psychologue

📞 06 63 86 55 97

IACOVAZZI Pauline, Psychologue

📞 06 32 01 09 01

FOUSSIER Stéphane

Docteur en psychologie, Neuropsychologue

📞 06 16 07 54 78

HULEUX Marie, Psychologue clinicienne

📞 06 81 76 35 65

SCHWAB Virginie, Psychologue clinicienne

📞 06 22 27 77 33

MÉDECIN GÉNÉRALISTE

Docteur Claude BÉTEND

📍 51 route des Aulnes

📞 04 50 36 43 44

RÉFLEXOLOGUE

Émilie BERTIN

📍 525 route de la Grangeat

📞 06 59 38 85 43

🌐 reflexologie-53.websself.net

📍 Émilie Réflexologie



ACUPUNCTRICE

Françoise CERALLI

📍 51 rue des Aulnes

📞 06 83 81 25 05

🕒 Séance sur RDV, du lundi au samedi.

Bilan énergétique personnalisé pour choisir les meilleurs points d'acupuncture selon l'application des principes ancestraux.



ACUPUNCTURE



LES FAÇADES DE L'ÎLOT AU CHEF-LIEU

Une initiative a été lancée en 2021 afin de proposer aux propriétaires d'anciennes bâtisses de refaire leur façade en utilisant des enduits à la chaux et des coloris Sarde, rappelant l'histoire de la Haute-Savoie lorsqu'elle faisait partie du Piémont-Sardaigne. L'objectif de cette initiative est de raviver notre centre bourg en lui donnant une identité colorée et mettre ainsi en valeur les constructions et bâtiments faisant partie du patrimoine.



Avant

Après



Un coloriste en urbanisme est associé à cette initiative ainsi que notre Architecte des Bâtiments de France (A BF) et l'architecte conseil du Conseil d'Architecture, d'Urbanisme et de l'Environnement (CAUE).

Cette initiative repose sur les éléments suivants :

- La définition d'une palette de couleurs et d'un type de matériaux à utiliser pour le ravalement des façades ainsi qu'une palette de couleurs pour la rénovation des boiseries,
- un programme de participation financière proposé par la Mairie pour inciter les propriétaires à adhérer à cette initiative.

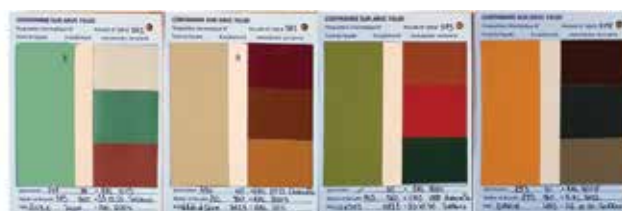

Dans un premier temps, l'initiative a ciblé le chef-lieu du village et plus particulièrement l'îlot comprenant les restaurants. La rénovation de la façade du restaurant Le Fin Gourmet effectuée fin 2023 s'inscrit dans cette initiative.



URBANISME

NOUVELLES RÈGLES DE NOTRE PLU EN 2023

Les règles d'urbanisme sont faites pour assurer une harmonisation de notre cadre de vie et de l'évolution de notre commune. Ces règles doivent évoluer avec les changements liés aux conjonctures ainsi qu'aux nouvelles lois et à l'évolution des besoins des habitants.

Après une procédure de demande de modification lancée en 2022 et l'enquête publique qui s'est déroulée début 2023, la nouvelle mouture des règles du PLU (Plan Local d'Urbanisme) est entrée en vigueur dans notre commune depuis le mois de mai 2023.

Vous pouvez obtenir **une copie de notre Plan Local d'Urbanisme** depuis le site web de la commune dans la rubrique « services ».

N'hésitez pas à **CONTACTER LE SERVICE URBANISME** pour toute question concernant les règles applicables dans notre commune.



LES POINTS DE MODIFICATION DU PLU

MISE À DISPOSITION D'UN LEXIQUE EN ANNEXE AU DOCUMENT DU PLU

Lexique illustré qui doit permettre de mieux comprendre les concepts utilisés dans les documents d'urbanisme.

RENFORCEMENT DES RÈGLES DE STATIONNEMENT

Éviter le stationnement « sauvage » sur la voie publique, les sorties de garage directes sur la voie publique ou les déplacements impossibles des voitures garées sans devoir en déplacer une autre.

NOUVELLES RÈGLES DE CALCUL DES DIMENSIONS DES ANNEXES

Les annexes sont intégrées dans le calcul du CES (Coefficient d'Emprise au Sol) afin de les dimensionner proportionnellement aux bâtis et à la taille de la parcelle. Les annexes doivent avoir un recul de 1,20 m avec la limite de propriété.

RÉDUCTION DES MOUVEMENTS DE TERRAIN

Réduction de la hauteur des murs de soutènement à 1 m. Nouvelles règles pour éviter tout mouvement de terrain en bordure des limites des propriétés voisines sur une profondeur de 2 m.

TRAITEMENT DES PARCELLES MIXTES (URBANISABLE/AGRICOLE)

Assouplissement de la gestion des annexes sur la partie agricole de la parcelle.

RÉVISION DES COEFFICIENTS CES, ESPACES VERTS ET ESPACES PERMÉABLES

Les coefficients d'espace vert et d'espace perméable sont rapportés à la surface totale du terrain. Le coefficient d'emprise au sol est réduit de 5 % dans les zones à urbaniser.

RENFORCEMENT DES RÈGLES SUR LES CLÔTURES

Une demande préalable est obligatoire pour toute installation de clôture. Renforcement des règles de clôture et des murs bahut. Assouplissement du règlement pour permettre l'installation de brise vue pour les constructions construites en limite séparative de voisinage sur la partie terrasse/jardin.

PRÉSERVATION DU SITE DE VILLY

Renforcement de la protection pour éviter toute urbanisation future du site et tout nouveau remblai.



CAS DES CLÔTURES

Les clôtures sont un élément d'urbanisme important car elles représentent les premiers éléments visibles d'une construction.

Composition

À moins d'être en haies végétales, les clôtures doivent être constituées par des grilles, grillages ou tous autres dispositifs à claire-voie comportant ou non un mur bahut. La partie à claire-voie devra représenter au moins 20 % de la hauteur/largeur totale de la clôture.

Hauteur en zone U (Urbanisable)

Les clôtures seront d'une hauteur maximum de 1,80 m, mesurées à partir du terrain naturel. Elles pourront comporter ou non un mur bahut. Dans ce cas la hauteur maximale du mur bahut est limitée à 0,60 m.

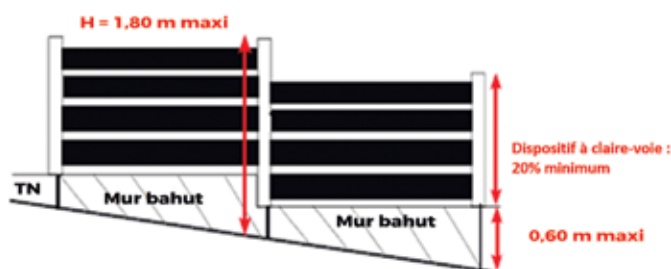

Clôture en limite de zone agricole et/ou naturelle

Les clôtures qui bordent les espaces naturels et/ou agricoles, doivent être composées d'éléments strictement végétaux doublés ou non d'un grillage simple sur poteau. Ils sont situés à l'intérieur du linéaire végétal.

Clôture brise vue en limite séparative.

Dans l'ensemble des zones U, les clôtures de type « brise vue » sont interdites à l'exception des constructions en limite séparative de voisinage. Dans ces seuls cas, une clôture brise vue d'une hauteur de 2 m pourra être réalisée côté jardin et en limite séparative du voisin sur une longueur limitée à 4 m.

Les clôtures de type « brise vue » ne sont jamais autorisées dans les zones de type UC, UP et UI.

Matériaux non autorisés

L'utilisation de matériaux tels les plaques de béton ajourées ou non, les parpaings non enduits et peints, tout matériau recouvert de peintures brillantes et réfléchissantes, les palplanches, les toiles ou films plastiques et les matériaux provisoires ou précaires, sont interdits. De plus, les haies mono-végétales et continues sur le pourtour des limites parcellaires sont interdites.

L'URBANISME 2023 : QUELQUES CHIFFRES

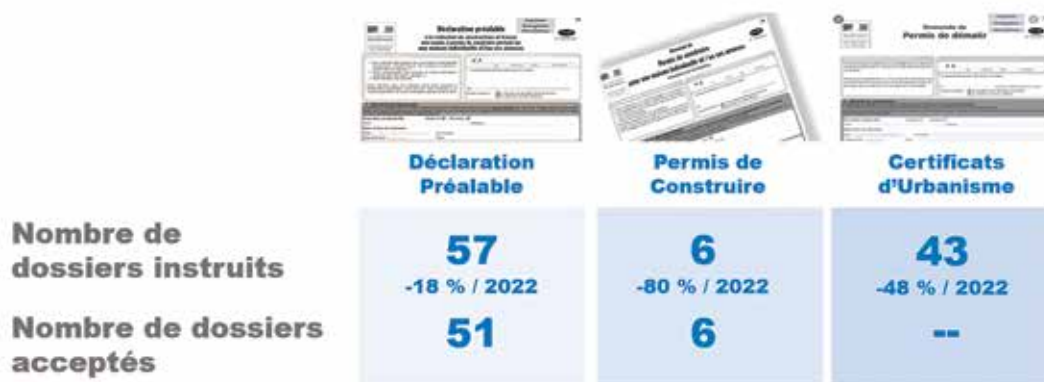

Un architecte conseil assure des présences en mairie gratuitement. Nous vous conseillons de venir le consulter avec votre projet de construction. Les informations échangées faciliteront l'instruction de votre dossier dans le respect du Plan Local d'Urbanisme

LE SERVICE URBANISME

- 📞 04 50 03 60 17
- ✉️ accueil@contamine-sur-arve.fr
- 🕒 Mercredi de 9h à 12h et vendredi de 13h30 à 17h



Vie Communale



Communauté de Communes **FAUCIGNY GLIÈRES**

La Communauté de Communes Faucigny Glières (CCFG) regroupe 7 communes qui sont Ayze, Bonneville, Brison, Glières-Val-de-Borne, Contamine-sur-Arve, Marignier et Vougy.

La CCFG, s'est vue transférer des compétences communales afin de bénéficier de la synergie du regroupement.

ELLE PERMET LA RÉALISATION DES GRANDS PROJETS STRUCTURANTS.

→ En 2023 c'est l'aménagement du quartier de la Barque,

→ l'aménagement de la zone économique de la Forêt.

→ En 2024 ces grands travaux se poursuivront avec l'aménagement du cœur du village, l'installation de la fibre.

Mais aussi l'entretien de la voirie, l'enfance avec la cantine et le périscolaire, le tourisme, le logement.



AU NIVEAU DES SERVICES CE SONT

- Police intercommunale/municipale
- Service jeunesse
- Maison de l'enfance
- Génération Jeux
- Médiathèque, soutien de notre bibliothèque
- Une piscine gratuite pour nos élèves
- La régie directe d'un domaine nordique
- PAT plan alimentaire territorial
- Zones Économiques et Artisanales (La Forêt et Findrol)
- Un soutien logistique pour les manifestations de nos associations
- Un chantier d'insertion
- Des déchetteries

En conclusion les intercommunalités sont indispensables pour le bon fonctionnement de nos communes via la mutualisation de moyens humains et techniques tout en gardant notre identité et notre pouvoir de décision.



La Communauté de Communes Faucigny Glières

6 Place de l'Hôtel de Ville 74130 BONNEVILLE

Tél. : 0450975158

courrier@ccfg.fr

www.ccfg.fr

 CCFG



LA FIBRE OPTIQUE: LE PROJET EN COURS!



DÉPLOIEMENT FTTH SUR CONTAMINE-SUR-ARVE

Après le nœud de raccordement de 38 tonnes posé à Bonneville le 7 décembre 2022, les trois armoires qui alimenteront les 1000 à 1200 prises, ont été posées dans notre commune. C'est depuis ces armoires que vont être tirées les lignes qui alimenteront les habitations.



DÉPLOIEMENT DE LA FIBRE: PHASE DU PROJET



L'étape d'analyse des infrastructures va permettre d'identifier les réseaux souterrains et aériens susceptibles d'accueillir la fibre en privilégiant ceux déjà existants. Ce travail débouchera sur un dossier d'ouvrages à exécuter qui devrait être rendu pour le mois d'avril 2024.

Il est prévu que plus de 90 % des prises prévues soient tirées entre les mois d'avril 2024 et décembre 2024. Le reste des prises sera tiré sur le premier trimestre 2025.

C'est à partir de là que les prises seront effectivement tirées depuis les 3 armoires pour alimenter les foyers.

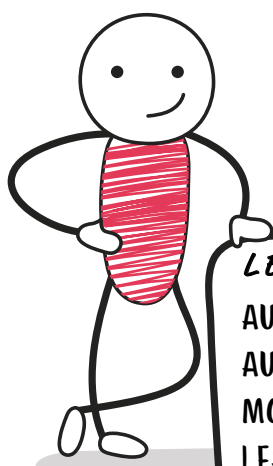

SÉCURITÉ ROUTIÈRE

LES 5 COMMANDEMENTS
 AU 50 KM/HEURE TU TE LIMITERAS
 AU FEU ROUGE TU T'ARRÊTERAS
 MOINS DE BRUIT POUR LES RIVERAINS TU FERAS
 LES RÈGLES DE LA ROUTE TU RESPECTERAS
 TA VIE ET CELLE DES AUTRES TU SAUVERAS.



Vie Communale



LA TOITURE DU CHÂTEAU

1^{er} juillet 2021: première réunion de chantier

1^{er} juillet 2023: inauguration

C'est 1000 ans d'histoire que le Conseil Municipal et Madame le Maire ont décidé de respecter.



Inauguration du Château

« Participer à la restauration d'un monument, c'est développer avec lui une relation privilégiée » a dit Madame Fleur PELLERIN – alors Ministre de la Culture, et bien Madame le Maire, lors de son discours l'a confirmé. Un climat de confiance et d'admiration s'est tissé pendant ces deux années avec l'équipe des compagnons-couvreurs.

Les ardoises, le bois, le zinc, le cuivre, l'acier, le plomb et l'inox voici la liste des matériaux qui composent cette toiture. Il fallait vraiment s'entourer de compétences exceptionnelles pour rénover la toiture.

Les présences de Madame la Députée Christelle PETEX, Madame la Sénatrice Sylviane NOËL et Messieurs les Sénateurs Loïc HERVÉ et Cyril PELLEVAT, Monsieur le Président du Département Martial SADDIER, Monsieur le Conseiller régional et maire Christophe FOURNIER, Madame la conseillère départementale Agnès GAY, Monsieur le Président de la CCFG et Maire Stéphane VALLI, les Maires de la CCFG et des communes avoisinantes, des Présidents des associations et des élus de notre commune confirment l'importance de l'emblème de notre commune dans le territoire de la vallée de l'Arve.



LA PETITE HISTOIRE

Compagnon du « Devoir et du Tour de France » et jeune diplômé de l'École Supérieure des Couvreur (ESC) d'Angers, le charpentier couvreur responsable du chantier s'est vu confier par son entreprise ce travail d'ampleur sur la toiture du Château de Villy. Ce « travail de fin d'études » symbolise son aboutissement dans sa formation et lui permet d'affirmer son nouveau positionnement professionnel. En tant que compagnon, il est désormais tenu de former à son tour de futurs compagnons affiliés à son métier de couvreur: ce qu'il a fait sur ce chantier, en accompagnant un jeune apprenti, qui a ainsi obtenu un premier diplôme et poursuivra son cursus auprès de l'ESC d'Angers!

« Un chantier de cette ampleur permet de faire perdurer le compagnonnage, de transmettre des compétences dans les métiers d'exception. C'était un site de formation extraordinaire et indispensable. » extrait du discours de Madame le Maire, qui ajoute « c'est la transmission d'un savoir-faire que nous ne devons pas perdre pour les générations futures. »

« 23 lucarnes ont été réalisées sur mesure, un travail de grand couturier, c'est de la dentelle, nous sommes chez Dior à Paris. En réalité, nous sommes chez Les Métiers du Bois à Lentilly près de Lyon. La qualification de cette entreprise, ce n'est pas de la haute couture, c'est un autre domaine, c'est aussi précis et beau! c'est la restauration de charpente, de couverture et de menuiserie des monuments historiques: c'est de l'art! ».

Extrait du discours de Madame Le Maire.

Financé par



730 M² DE SURFACE DE TOITURE – 42 ARDOISES AU M² – SOIT 30 000 ARDOISES DE GALICE



SITE DE VILLY DE NOUVEAUX JEUX !

Vendredi 26 mai 2023 a eu lieu l'inauguration des jeux de Villy s'intégrant parfaitement dans ce merveilleux site. Une balançoire « nid d'oiseaux », une double tyrolienne ainsi qu'un terrain multisports et un terrain de foot ont été offerts à nos jeunes.



L'ossature de la tyrolienne et de la balançoire est en bois de robinier (famille de l'acacia), réputé pour sa longévité, très résistant aux agressions climatiques, ne nécessitant pas de traitement chimique pour sa protection. Il grandit en France et est labellisé PEFC.



Le terrain multisports

Depuis cette inauguration, force est de constater que cet espace rencontre un vif succès auprès de tous, familles, jeunes, enfants... Nous remercions les partenaires financiers et les entreprises, dont l'engagement a été essentiel à la concrétisation de ce projet.



La tyrolienne

Profitez de cet espace conçu pour la joie et le bien-être des petits et des grands !



Vie Communale

LA FÊTE DU CHÂTEAU :

une fête mémorable le 15 juillet !

Le 15 juillet 2023, le Château de Villy s'est animé lors d'une célébration grandiose avec une balade théâtrale et gourmande portée par des acteurs en costume d'époque, pour plus d'authenticité. Un traiteur et quatre food trucks n'ont pas été de trop pour assurer les repas du public venu en grand nombre.

Le clou de la soirée a été sans nul doute le spectacle de « son et lumière ». La combinaison de la musique et des jeux de lumière projetés sur le Château a suscité des émotions fortes parmi le public. Le groupe musical qui a enflammé le bal a apporté énergie et enthousiasme jusqu'à la fin de la soirée.

Ce qui a rendu cette fête exceptionnelle, c'est le magnifique engouement et mélange des générations. Chacun a joyeusement pris part aux festivités, renforçant ainsi les liens entre tous, tant au niveau des organisateurs et acteurs, que du public.

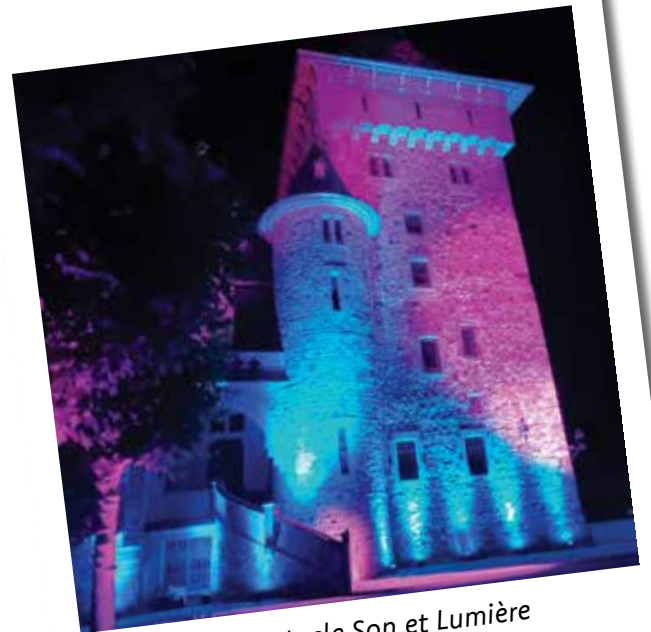

Le spectacle Son et Lumière



En somme, cette fête restera gravée comme l'exemple éclatant de « l'intergénérationnel ».

Projets & Travaux

SÉCURISATION DU PARKING DE VILLY

À proximité du domaine de Villy, la commune dispose d'un parking qui dessert toutes les activités et centres d'intérêt du site : l'école, la salle polyvalente, la bibliothèque-café, mais aussi l'esplanade, les terrains de sport, le Château de Villy...

Nombreux sont les contaminois qui apprécient ce cadre, quotidiennement ou occasionnellement. Il était donc primordial de sécuriser les circulations sur le parking, pour que tous puissent continuer à accéder sereinement à **ce site remarquable**.

Les principaux objectifs qui ont guidé la réalisation de ce réaménagement ont été :

- La fluidification du dépose-minute
- La sanctuarisation des circulations piétonnes
- La préservation du parvis de la bibliothèque-café
- La création et la matérialisation de nouvelles places de parking
- L'amélioration de l'accès et du stationnement des bus
- La végétalisation et la mise en valeur du site.



Réalisé avec le soutien financier du Conseil Départemental, le coût de l'opération s'est élevé à 388 000 € HT environ, dont 70 000 € HT de subvention départementale.

haute savoie
Le Département

”

LES RÉUNIONS PUBLIQUES DE 2023

Deux réunions publiques ont permis d'échanger sur les projets de la commune.

- 1^{er} juin 2023 : Sur le thème « Sécurité, Voirie et Travaux »
- 16 novembre 2023 : participation citoyenne et parking de Villy

Merci d'avoir été si nombreux à participer !

“

Projets & Travaux



Projets & Travaux

LES TRAVAUX 2023 EN PHOTOS



Carrefour de Trolaz



Pose de pavés



Pose de panneau
d'agglomération La Perrine



Mur des Nants



Pose d'un totem
sur le site de Villy



Pose d'un pupitre
au Château de Villy



Aménagement au Ruisseau de Perraz



Réfection du pont de Clermont



Ce bassin a été offert par les familles Demichele et Abbé. Il a été construit en 1977 dans le fameux granit du Mont-Blanc, connu pour sa pureté et sa longévité. Il a pris place à côté de l'ancienne école du village de Pouilly, qui a vu défiler des générations d'écoliers de 1891 à 1993



Installation de feux et limitation à 50 km/h à Perzière



Parking de Villy



Travaux de sécurisation à Perzière



Rond-point de Peri



Cheminement des jeux



Terrain de foot



Réfection du pont des Samsons



Projets & Travaux

LE DIAGNOSTIC DE L'ÉGLISE SAINTE-FOY

LES TRAVAUX DE RESTAURATION DE L'ÉGLISE

L'église Sainte-Foy est un édifice d'exception : seul exemple notable d'établissement clunisien en Haute-Savoie, emprunt à la fois des styles romans et gothiques, elle bénéficie du plus haut niveau de reconnaissance et de protection : le classement Monument Historique.

Les travaux à envisager pour sa bonne conservation sont l'occasion de s'interroger sur les vestiges de l'histoire presque millénaire du centre-village et sur la manière dont l'église, mais aussi l'ancien prieuré dans son ensemble, structurent l'espace public et pourront inspirer des aménagements futurs.



Carte postale ancienne, entre 1890 et 1909,
Contamine-sur-Arve, l'église, Pittier
© Archives départementales de Haute-Savoie

QUELQUES REPÈRES HISTORIQUES

Le prieuré de Contamine-sur-Arve est affilié à l'ordre clunisien, le plus puissant de son temps, en 1083. En 1295, Béatrice de Faucigny, dont les ancêtres ont fait de Contamine leur lieu de sépulture, ordonne la reconstruction de l'église prieurale. C'est de ces travaux que daterait l'essentiel de l'église actuelle, dont la physionomie a toutefois été modifiée au cours des siècles suivants, avec la destruction du prieuré lors de l'invasion des Bernois en 1589, puis les travaux de reconstruction partielle conduits au XVII^e siècle par les Pères barnabites, successeurs des clunisiens. L'église devient propriété communale par suite de la loi de 1905.



Avant 1885, auteur inconnu,
© Amis de la Grande Maison



LES CAMPAGNES DE RESTAURATION DE L'ÉGLISE

Le caractère inachevé de la façade occidentale de l'église est le résultat des reconstructions et réparations anciennes réalisées au XVII^e siècle après que la nef qui occupait l'actuel parvis ait été démolie. Avant le déplacement du cimetière en 1949, les vestiges de cette nef demeuraient encore visibles. Dans les années 1950 à 1980, les façades et toitures sont progressivement restaurées, successivement sous la conduite des Architectes en Chef A. Donzet, P. Lotte et J.-G. Mortamet. En 1985, la restauration des façades s'achève par la restitution des vitraux. Dans les années 1990, les intérieurs, les tableaux et le mobilier sont entièrement repris et en 1995, Gérard Emond conduit les travaux de restauration des peintures murales sur la base des décors des années 1625-1635 redécouverts sous les peintures en place.

1994 – 2024 LE RÉSEAU DES SITES CLUNISIENS FÊTE SES 30 ANS.

Tout au long de l'année une programmation exceptionnelle de plus de 150 événements proposés par les sites clunisiens de 8 pays / 15 événements nationaux, régionaux et départementaux / 3 rassemblements coordonnés par la Fédération. Rendez-vous sur sitesclunisiens.org.





ANCIEN PRIEURÉ DE CONTAMINE-SUR-ARVE : RESTAURATION DE L'ÉGLISE SAINTE-FOY

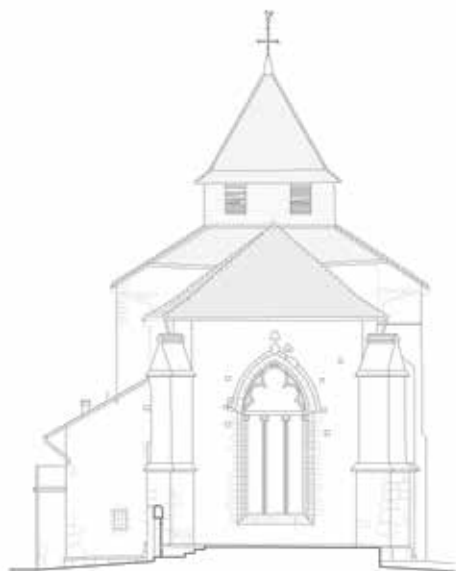

Élévation est



Élévation nord



Élévation sud

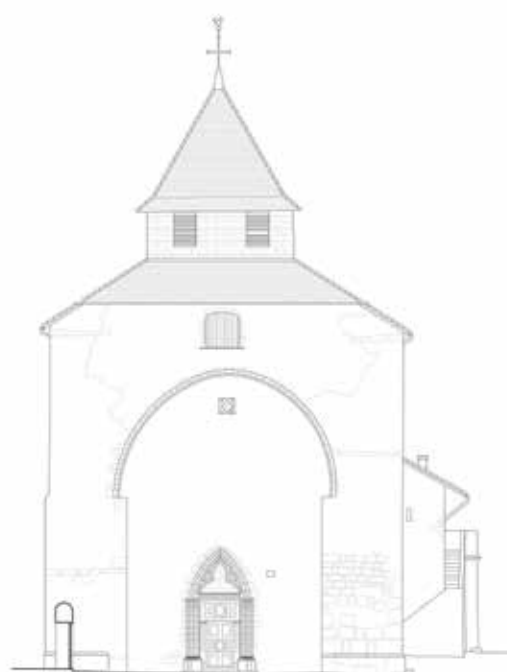

Élévation ouest

PROJET DE RESTAURATION

De manière générale, l'église est en bon état de conservation. Quelques travaux vont toutefois s'imposer prochainement : réfection des couvertures, reprises ponctuelles de maçonnerie, réfection de menuiseries.

Appréhender ces travaux dans la longue histoire de l'édifice permet de s'interroger sur l'opportunité de s'appuyer sur l'ancien prieuré comme élément structurant du centre-village.

L'ancien cimetière, mais aussi le presbytère devenu mairie, « la Grande maison », le mur d'enceinte toujours en place ou les anciens réseaux d'alimentation en eau du prieuré sont autant de vestiges qui pourront enrichir les orientations d'aménagement des espaces publics, notamment du parvis de l'église.

Jérémy Dupanloup,
architecte du patrimoine



Projets & Travaux



LA TOITURE DE LA SALLE POLYVALENTE RÉNOVATION ET INSTALLATION DE PANNEAUX SOLAIRES

Construite sur la base de l'ancien réfectoire de la colonie de Villy, l'actuelle salle polyvalente telle que nous la connaissons date de 1997, agrandie en 2014. Ces dernières années, des fuites depuis la toiture sont venues perturber le fonctionnement de la salle polyvalente, endommageant les installations et empêchant la location.

Malgré les contraintes, la mise à disposition aux associations a pu être maintenue en dépit des fuites et nous pouvons remercier nos associations pour leur compréhension !

De multiples interventions de réparations ponctuelles ont été tentées malheureusement sans grand succès. Début 2022, un diagnostic complet de la toiture et de la structure a été lancé par la collectivité, dans deux objectifs principaux :

- Déterminer un programme de réparation pérenne,
- Étudier la possibilité d'installer des panneaux photovoltaïques en toiture pour produire une énergie « verte » et locale.

Sur l'étanchéité de la toiture, ce diagnostic a mis en évidence plusieurs points critiques :

- La présence de points de fragilité sur la toiture : soudures, liaison avec l'agrandissement, ...
- La trop grande proximité des arbres qui obscurcissent les évacuations d'eau pluviale.

Concernant l'installation de panneaux photovoltaïques, notre action s'inscrit naturellement dans une démarche de développement durable. Nous nous attachons quotidiennement à réduire l'émission de gaz à effet de serre. Dans ce cadre, la production d'électricité photovoltaïque sur des toitures



du patrimoine bâti de la municipalité contribuerait au renforcement de cet engagement. Par ailleurs, la toiture de la salle polyvalente présente des caractéristiques intéressantes en termes d'exposition et de surface.

Le chantier s'est ainsi déroulé de fin juin à début septembre. Durant cette période, l'intégralité de la couverture a été changée et remise aux normes d'étanchéité et de ventilation. L'intervention a permis de contrôler la structure de la charpente existante, qui s'est révélée en bon état, malgré quelques confortements. Cette opération a également permis de confirmer la capacité de la toiture à supporter l'implantation de panneaux photovoltaïques.

Il a ainsi été possible de lancer en fin d'année 2023 un appel à manifestation d'intérêt pour rechercher un opérateur capable d'étudier, d'installer et d'exploiter une installation de production d'électricité photovoltaïque sur la toiture de la salle polyvalente. Les critères fixés par la commune imposeront une initiative citoyenne : le candidat retenu sera une association participative locale qui interviendra dans le cadre d'une convention. Il mettra en œuvre les panneaux et en gèrera la maintenance et l'exploitation.

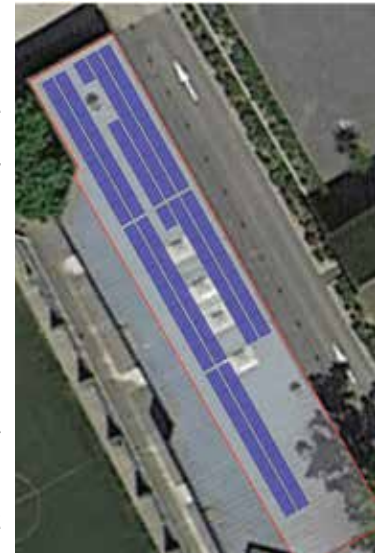

L'électricité produite sera mise à disposition dans le réseau local, les revenus de cette électricité reviendront à l'association citoyenne, pour assurer la maintenance des installations ainsi que de futurs investissements.

Selon les estimations, le projet devrait accueillir environ 75 panneaux, pour une surface de 170 m².

La production annuelle d'électricité estimée serait de 39 800 kWh, soit l'équivalent de l'alimentation annuelle d'environ 8 foyers.



UNE DEUXIÈME PHASE DE TRAVAUX AU CHÂTEAU DE VILLY: PROJET DE RÉNOVATION INTÉRIEURE

Les travaux de restauration des toitures terminés, le Château de Villy, retrouve sa prestance extérieure. Il est maintenant incontournable de s'atteler à sa restauration intérieure dans le même esprit afin de le rendre aux Contaminois.

Le bâtiment a beaucoup souffert. Sa réouverture est non seulement conditionnée à une remise aux normes de sécurité et d'accessibilité, mais également à des travaux de restauration intérieure.

Les travaux projetés concerneront les niveaux du rez inférieur au 2^e étage du bâtiment principal et au 3^e étage de la tour de guet. Outre l'aménagement de salles pour accueillir les activités des associations communales, il est prévu l'équipement d'une salle de sport au deuxième et dernier étage du bâtiment principal, sur le plancher construit lors de la rénovation des toitures.

Les locaux du rez supérieur, qui accueillent notamment le salon d'honneur, feront l'objet d'un traitement particulièrement soigné pour leur conserver leur aspect d'origine. Ils seront, à terme, destinés à devenir **des salles de réception ou d'exposition.**

Des dispositions seront prises également pendant la phase de travaux pour permettre, dans un second temps, la mise en œuvre d'un ascenseur afin de desservir les niveaux supérieurs du bâtiment principal.

Pour des raisons techniques et budgétaires, ces travaux ne pourront évidemment pas être réalisés en une seule fois. Il est donc prévu plusieurs tranches, techniquement indépendantes, qui seront successivement engagées. Néanmoins, chaque tranche achevée pourra immédiatement recevoir du public.

Ainsi, la vie du Château reprendra progressivement sans avoir à attendre sa rénovation complète.

Dans un premier temps, les aménagements du local associatif au rez inférieur ainsi que la salle de sport à l'étage 2 seront lancés dès 2024 pour une livraison courant 2025.



La salle de sport

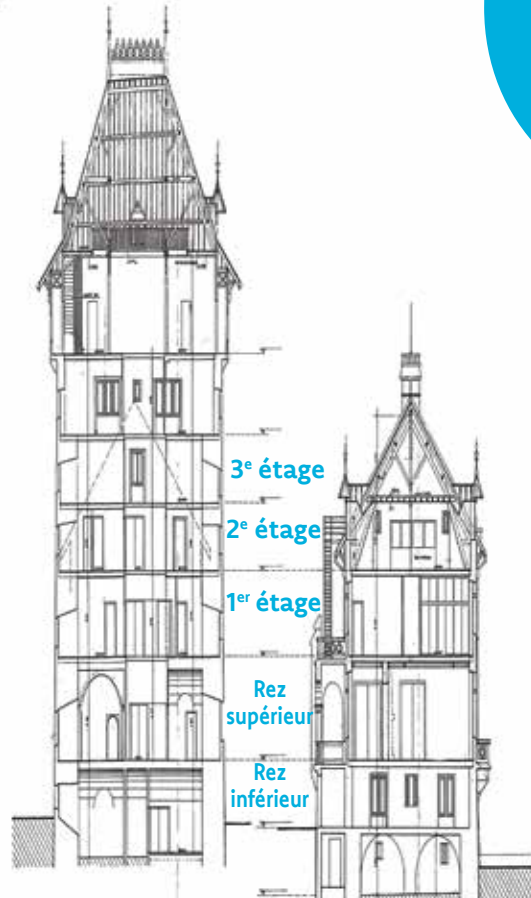

Viendra ensuite, à compter de 2025, l'aménagement du 1^{er} étage, en salles destinées aux associations, dont 2 belles salles ouvertes sur les balcons.

Enfin, la restauration de l'édifice se terminera par le salon d'honneur et ses dépendances. Cette opération préservera le côté historique et patrimonial du bâtiment. En effet, il est le seul niveau à ne pas avoir subi de transformations importantes durant les dernières décennies. Il a gardé tout son décor d'origine datant des années 1900, date de reconstruction complète du Château par son propriétaire de l'époque M. Émile Périllat.

Nous nous engageons à respecter le caractère patrimonial et emblématique de cet étage.





Projets & Travaux

LA « STRATÉGIE LUMIÈRE » POUR CONTAMINE-SUR-ARVE, UN PARTENARIAT POUR L'AVENIR AVEC LE SYANE

Brièvement présentée dans le numéro précédent de l'Essentiel, la collectivité a pu se doter en 2023 d'une « Stratégie Lumière » cohérente et durable, sur la globalité de son territoire.

Il s'agit d'un document complet, basé sur le diagnostic du patrimoine en éclairage public de la commune, établi en 2022 avec l'aide du SYANE (Syndicat de l'Aménagement Numérique de la Haute-Savoie). Sorte de « feuille de route », cette stratégie permettra d'intégrer dans l'ensemble des projets d'éclairage à venir les objectifs que s'est fixé la collectivité :

- la sécurisation des espaces publics et des déplacements ;
- le confort des usagers et l'amélioration du cadre de vie nocturne ;
- un éclairage « juste » et raisonné, soucieux de son impact sur la biodiversité ;
- une maîtrise énergétique ainsi que des coûts de fonctionnement et d'exploitation ;
- la création d'une image diurne et nocturne qualitative et cohérente par le choix des mobiliers d'éclairage ;
- la valorisation des espaces publics et du patrimoine (bâti et naturel).

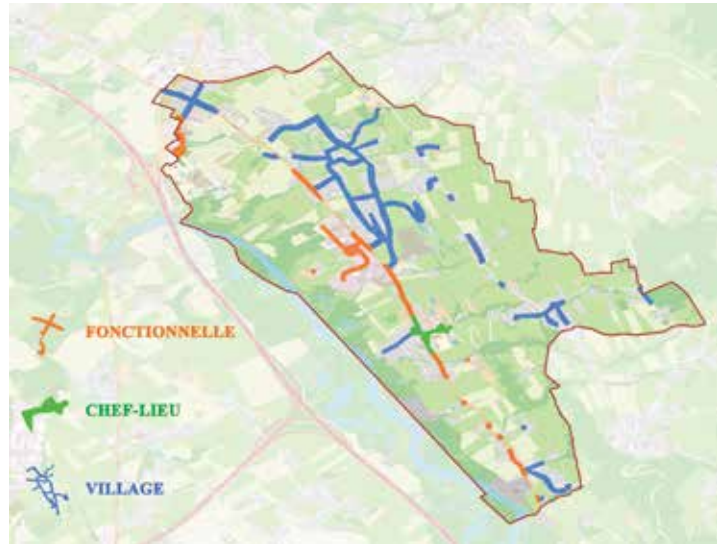

TROIS TYPOLOGIES DES MOBILIERS D'ÉCLAIRAGE ONT ÉTÉ IDENTIFIÉES :

- « **FONCTIONNELLE** » : sur les axes de circulation et les voies de dessertes principales. Des luminaires épurés et discrets seront privilégiés en tenant compte de la mixité des usagers : motorisés, piétons et cyclistes.
- « **HAMEAUX** » : éclairage fonctionnel et d'ambiance des voies secondaires, tertiaires et résidentielles. Les candélabres seront principalement des luminaires d'ambiance ou de style.
- « **CHEF-LIEU** » : éclairage fonctionnel et d'ambiance du Cœur de Village, principalement axés sur les usagers piétons et cyclistes. Si la simplicité reste de mise, les luminaires seront choisis avec soin, afin d'assurer également une signature visuelle diurne



Cette stratégie a également permis d'identifier de potentielles zones de conflits d'usage telles que les corridors écologiques, par exemple. Ainsi identifiés, ces secteurs pourront bénéficier de toute l'attention nécessaire à l'aboutissement de projets cohérents et respectueux de l'environnement en matière d'éclairage public.

À ce stade, l'éventualité de la valorisation du patrimoine bâti (Château, Église, Mairie) reste à l'étude. Les nouvelles technologies permettraient d'utiliser dans ce cadre de très faibles puissances.

QUELQUES CHIFFRES

Le diagnostic sur l'éclairage de la commune de Contamine-sur-Arve fait apparaître **435 POINTS LUMINEUX** pour une **PUISSANCE MOYENNE DE 85 W** par point. En 2020, la consommation d'énergie liée à l'éclairage public a représenté **18 000 €**.

À l'issue de l'élaboration de cette « **STRATÉGIE LUMIÈRE** », les projections permettent d'estimer la possibilité de **BAISSE DES PUISSANCES INSTALLÉES DE 60 %** ET LA **BAISSE DES CONSOMMATIONS DE 70 %**.

ORIENTATIONS

Pratiquant déjà l'extinction nocturne de l'éclairage, la commune maintiendra cette disposition mais pratiquera une extinction plus tardive sur deux secteurs stratégiques : le cœur de village et le secteur de Findrol, à proximité du CHAL.



ENFOUISSEMENT DES RÉSEAUX SECS ROUTE DES GRANGES ROUTE DE L'ANCIENNE ÉCOLE CHEMIN DU PLANTET



L'enfouissement des lignes de réseaux secs (électricité, téléphone et éclairage public) permet d'améliorer l'esthétique de nos rues mais également de protéger ces réseaux des éléments climatiques ou autres.

C'est pourquoi la commune souhaite s'engager sur un programme progressif d'enfouissement. Elle a fait appel au SYANE (Syndicat des Énergies et de l'Aménagement Numérique de la Haute-Savoie) pour l'accompagner dans ce projet.

Le premier quartier retenu pour cette opération est la Route des Granges, depuis le pont des Samsons jusqu'au chemin du Plantet. Les études ont été lancées par le SYANE dès 2022.

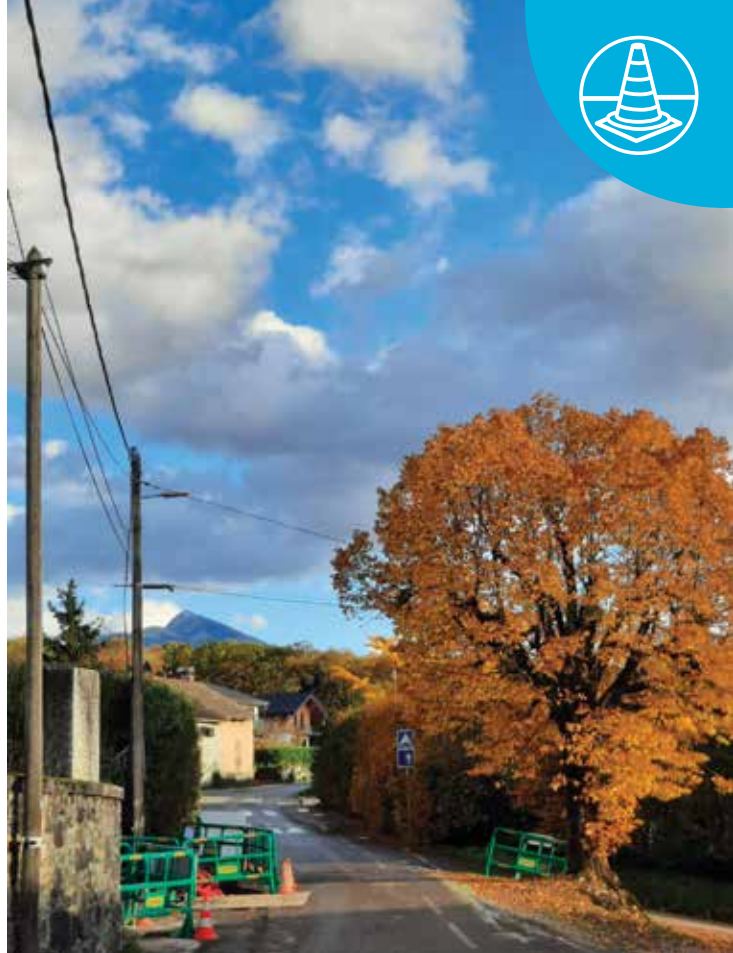

Outre l'enfouissement des lignes aériennes, cette opération intégrera une optimisation de l'éclairage public existant. Les équipements actuels seront remplacés par un éclairage LED moins consommateur et plus optimal. Quelques points lumineux stratégiquement placés seront ajoutés. Les choix de matériels se sont portés vers des luminaires sobres et performants. En tout, les travaux concerneront 870 mètres linéaires de tranchée.

Les opérations de génie civil ont débuté fin octobre et devraient se poursuivre sur le début de l'année 2024. Dans un second temps, les raccordements des riverains concernés sur les nouveaux réseaux souterrains interviendront mi-2024, en coordination avec les concessionnaires de réseaux électriques et de télécommunications.

Le coût global de cette opération s'élève à 420 000 € HT environ, dont 256 000 € de part communale, le reste étant pris en charge par le SYANE.

Syane
ÉNERGIES & NUMÉRIQUE

Projets & Travaux



Projets & Travaux

REQUALIFICATION DU COEUR DU VILLAGE

DE L'ARVE AU SITE CLUNISIEN : RENDRE À CONTAMINE-SUR-ARVE SON CENTRE BOURG



Nous faisons chaque jour le constat d'un besoin de reconnexion entre les quartiers de la commune, traversée par une route départementale structurante.

Amorcée par la requalification du quartier de la Barque, la transformation de notre Cœur de Village est un projet incontournable de l'année 2024.

Engagées en 2023, les études permettront le lancement de travaux d'aménagement dès le milieu d'année. Il s'agira de se concentrer sur le secteur de la route d'Annemasse, depuis le ruisseau des Perzières (entrée côté Bonneville) jusqu'au parking du centre équestre.

Les enjeux majeurs du projet porteront sur :

- L'apaisement et la sécurisation des déplacements piétons et cycles,
- Le retour à une cohérence d'ensemble à l'identité rurale,
- La mise en valeur du paysage et du patrimoine de la commune,
- La dynamisation des activités commerciales, scolaires et de la vie de village.

PAYSAGE ET PATRIMOINE

Un centre village riche de son patrimoine architectural et paysager



L'identité des entrées du village fera l'objet d'attentions particulières, notamment avec la réhabilitation de l'Ancienne Poste. Ce bâtiment des années 50 retrace une période de l'histoire du village. Sa rénovation, dans l'esprit de l'existant, s'attachera à en améliorer la performance énergétique tout en préservant son caractère et en améliorant sa visibilité.

**Préserver et accompagner le patrimoine végétal existant.
Favoriser la biodiversité et la perméabilité des sols.**



ORIENTATION D'AMÉNAGEMENT

Enjeux urbains et paysagers



> Apaiser et sécuriser les déplacements modes actifs Nord/Sud

- en pacifiant la RD1205 à l'image d'un axe urbain vecteur d'urbanité : zone 30,
- en aménageant des liaisons modes actifs confortables (Schéma directeur cyclable)
- B** en clarifiant les arrêts de cars

> Retrouver une cohérence d'ensemble à l'identité rurale

- en requalifiant les entrées du centre-bourg
- en aménageant un réseau d'espaces publics fédérateur et sécurisé
- en repensant l'offre en stationnement
- en intégrant/poursuivant les nouveaux projets en cours

> Mettre en valeur le paysage et l'architecture identitaire

- en valorisant les belvédères sur le patrimoine bâti et paysager
- en prolongeant les continuum écologiques (ruisseau Perzière, haie bocagère, bois)
- en redonnant une qualité et armature arborée à l'ensemble des espaces publics (alignement d'arbres, arbre isolé)
- en requalifiant les abords des bâtis remarquables
- en valorisant le petit patrimoine local
- en réinterprétant l'écriture des murs

Le challenge est fort car il faut concilier des enjeux différents afin de créer une cohésion. Le projet sera présenté en réunion publique au printemps 2024.

Notre ligne directrice est simple : améliorer le cadre de vie des habitants et des visiteurs.



Jeunesse & Vie scolaire

Cette année, l'école accueille **316 élèves de la maternelle à la primaire.**

LE BUDGET EN CHIFFRES

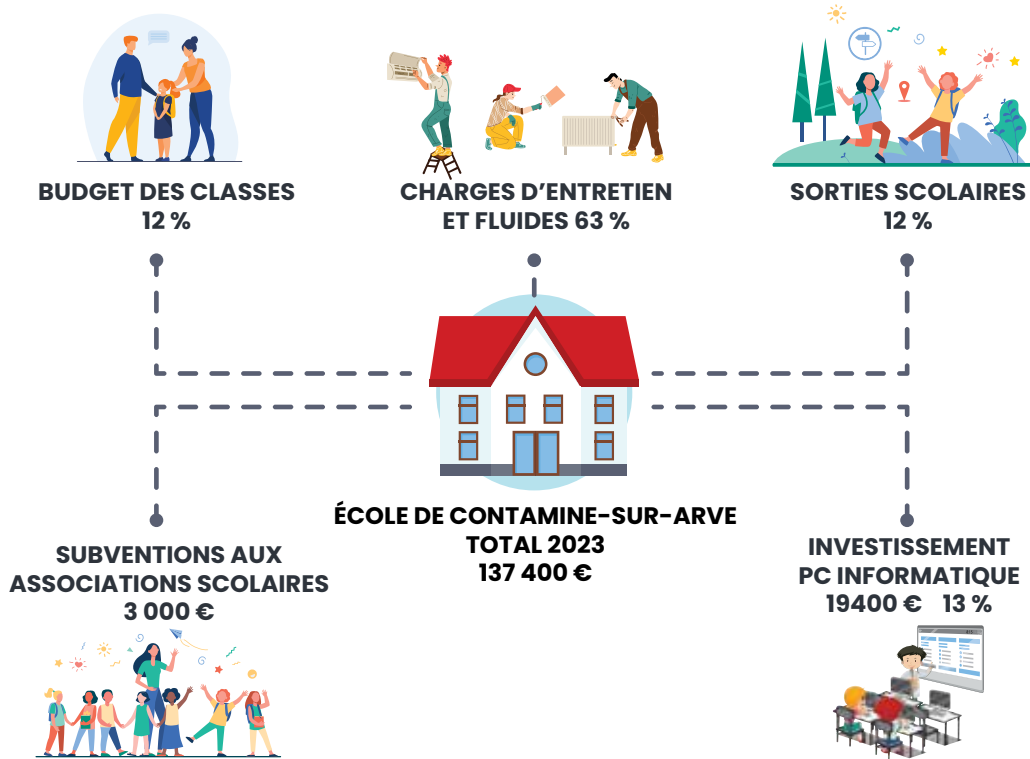

LE PROJET ARDOISES

300 anciennes ardoises datant de 1900 et provenant de la toiture du Château ont été récupérées pour nos écoliers, afin qu'ils puissent exprimer leurs talents artistiques et comprendre la rénovation du Château de Villy.



L'inauguration des toitures du Château le samedi 1^{er} juillet a été l'occasion de présenter à nos invités le travail réalisé par les élèves sur le projet « ardoises ».

Les « œuvres » ont été installées dans les halls d'entrée, tant en maternelle qu'en élémentaire.



LE CONSEIL MUNICIPAL DES JEUNES OU CMJ, SES ACTIONS

Ils s'appellent: ELISA, GLADYS, HELOISE, LILOU, LILY, MARCEL, MARIE, MILA, NATHAN, SARA, SOREN, TESS

Leurs actions :

« NETTOYONS LA NATURE »
LES 18 MARS ET 14 OCTOBRE 2023.

Ils ont créé les affiches distribuées chez les commerçants et à l'école.

Étaient présents des membres du CMJ et leurs parents ainsi que des élus.

Un atelier gratuit d'auto-réparation de vélo était animé par l'Université Populaire de Bonneville durant cette manifestation.

Leurs slogans étaient créatifs !



Sauver la planète pour être plus net !

Venez ramasser les déchets avant qu'ils ne finissent dans l'océan ou le Léman.

Le CMJ vous donne rendez-vous le 6 avril 2024 pour une nouvelle édition de NETTOYONS LA NATURE !

S'amuser en se promenant et rendre service à la nature... venez nombreux !

COMMÉMORATIONS DU 8 MAI ET DU 11 NOVEMBRE

Le lundi 8 mai 2023 les enfants de Contamine se sont retrouvés devant le monument aux morts pour la commémoration des soldats morts pour la France.

Le vendredi 10 novembre au soir, c'est avec la participation de l'UNC - Alpes Section du Môle, du Conseil Municipal des Jeunes et des élèves de l'école primaire de Villy qu'a eu lieu la cérémonie de la **Commémoration de l'Armistice du 11 novembre 1918**. Cette année un hommage appuyé a été rendu aux « morts pour la France » par la création d'ardoises portant leurs noms. Elles ont été déposées au pied du Monument aux morts. Merci aux élèves de CM2 et à leur maîtresse pour cette belle initiative.



Jeunesse & Vie scolaire

Jeunesse & Vie scolaire

RANDO SAVEURS

Le vendredi 24 mars, malgré une journée pluvieuse, 42 élèves de CP de l'école de Contamine étaient présents pour la « rando-saveurs » .

Ils sont partis à pied depuis l'école pour une journée à la découverte de l'agriculture locale, organisée par les commissions scolaire et environnement de la mairie.

Le long d'un trajet d'un peu plus de 3 km, les enfants ont visité l'exploitation d'un maraîcher-bio, un élevage de vaches laitières et une entreprise de production d'œufs, de céréales et de pommes de terre. Tous les hôtes avaient préparé des petites animations qui ont été très appréciées par les enfants. À mi-journée, les enfants ont dégusté un pique-nique, composé exclusivement de produits locaux, offert par la municipalité.

Quelle belle réussite pour cette rando-saveur !



CIVISME BON SENS ET SÉCURITÉ SUR LE PARKING DE L'ÉCOLE

UN SENS DE CIRCULATION ET UN SEUL !

Certains véhicules empruntent régulièrement le parking à contresens. Le marquage au sol indique le sens de circulation. Respectons-le !

JE DÉPOSE ET JE ME SAUVE, SINON JE ME GARE ET J'ARRÊTE LE MOTEUR

Lorsque nous déposons notre enfant sans stationner notre véhicule, il doit s'agir d'un arrêt « minute » qui doit être bref. Sinon les véhicules derrière sont bloqués : ni marche avant, ni marche arrière possible.



SI VOUS PRENEZ MA PLACE,
PRENEZ MON HANDICAP

OFFICE CULTURE ET ANIMATIONS (OCA)

La municipalité offre chaque année des spectacles de qualité à tous les enfants de l'école de Villy, qui se déroulent à l'Agora de Bonneville. Ces spectacles s'inscrivent dans le « Parcours d'Éducation Artistique et Culturelle » (PEAC).

Voici deux des spectacles proposés cette année :

L'IDOLE DES PETITES HOULES : 3 pêcheurs d'histoires ont trouvé une bouteille à la mer relatant l'histoire d'Éric, un poisson rouge dont les rêves étaient d'être le poisson le plus rapide des océans et de voler...

UNE AUTRE CARMEN

Bienvenue dans notre forêt. Nous vous invitons à des non-événements tragi-comiques de la vie de quelques-uns de ses habitants.

C'est une mécanique insolite où le temps est distordu, où un petit rien devient une épopée poétique et surréaliste.

C'est un théâtre d'objets étranges : 3 m² de forêt au ras du sol où les bestioles rampent, volent, fouillent, dansent et caquettent...

Ici, la voix lyrique donne un contrechant des plus inattendu à ce bestiaire



LE PROJET WATTY À L'ÉCOLE

QU'EST-CE QUE LE PROGRAMME WATTY ?

Il a été créé par l'entreprise Ecoco2, organisme soutenu par le ministère de la transition écologique. Cet organisme a pour objectif de sensibiliser aux économies d'énergie et à la mobilité douce. L'objectif du programme est de rendre les enfants acteurs de la transition écologique à l'école et à la maison, à travers des animations ponctuelles en classe et des événements tout au long de l'année.

WATTY

Un programme de sensibilisation à la transition écologique



QUELS SONT LES THÈMES ?

Sur l'année scolaire 2023-2024, 3 animations en classe de 1h30 seront assurées par un intervenant spécialisé dans les 8 classes élémentaires de l'école de Villy. Les thèmes abordés peuvent être variés et seront au choix des enseignants en fonction du programme scolaire : **l'éclairage, les appareils électriques, l'écomobilité, l'eau, le chauffage et la climatisation, la découverte des énergies, les déchets, etc....**

Ces animations ludiques et pédagogiques ont pour but de :

- Fournir les clés pour comprendre les enjeux
- Susciter la réflexion et le questionnement sur notre utilisation de l'énergie et notre impact sur le climat, la biodiversité...
- Adopter les bons gestes

L'organisme organise également un concours Watty auquel tous les établissements engagés peuvent participer et met à disposition des contenus pédagogiques en ligne pour les enseignants. Enfin, tous les enfants se verront remettre un « kit surprise » pour continuer l'aventure Watty à la maison !

Ce programme étant victime de son succès, c'est une grande chance pour tous les élèves des classes élémentaires de l'école de Villy de pouvoir profiter de ces interventions reconnues de qualité.

Ce programme représente un coût d'environ 14 000 € dont 4 000 € pris en charge par la municipalité et 10 000 € financés par les CEE (certificats économies d'énergie).



LE CMJ VISITE LE LYCÉE AGRICOLE

Le mercredi 29 novembre Vincent Auray directeur de l'exploitation de Contamine nous a accueillis au sein du lycée agricole.

Après avoir suivi « de la naissance à la vie d'adulte d'une vache laitière » et l'organisation de la traite ils sont allés « saluer » les chevreaux... qui eux étaient très turbulents !

Ils ont terminé par une dégustation de fromage pour le goûter... c'est mieux que le Nutella... enfin pas pour tous.

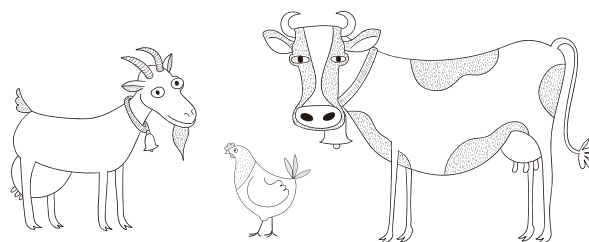

Ce qu'ils auront retenu :

Pour Gladys « j'ai adoré la visite et j'ai trouvé intéressant, et les vaches se font « enlever » le lait deux fois par jour... et qu'il faut beaucoup de lait pour faire seulement un reblochon »

Soren quant à lui a trouvé la visite très bien expliquée et il aura retenu que les veaux restent dans le ventre de leur maman aussi longtemps que pour les humains

Et Lilou, qui a beaucoup aimé les veaux, a noté qu'ils restent seulement bébé jusqu'à 6 mois et que les vaches mangent aussi des céréales.

Un grand merci à Vincent car des petits aux grands, nous étions ravis !



LYCÉE AGRICOLE, LE CENTRE ÉQUESTRE

Le Pôle Équestre de Contamine fait partie de l'EPLEFPA (Établissement Public Local d'Enseignement et de Formation Professionnelle Agricoles) plus communément dénommé « lycée agricole », au sein de la commune de Contamine-sur-Arve.

À ce titre, sa première mission est d'être un « plateau technique » pour permettre l'enseignement et la formation des apprenants (collégiens, lycéens, apprentis, stagiaires de la formation continue pour adultes) de l'établissement.

Si « l'école pratique d'agriculture » a été créée officiellement en 1920, la filière cheval a été implantée à Contamine-sur-Arve dans les années 1960, grâce notamment à la volonté du directeur des Haras d'Anancy. Cinquante ans plus tard, le Conseil Régional, devenu propriétaire du site par les lois de décentralisation, a entrepris la rénovation des bâtiments. Les « nouveaux » bâtiments ont été livrés en 2016, modernisant ainsi les infrastructures. Depuis, le pôle équestre investit très régulièrement pour entretenir et améliorer les conditions d'accueil des apprenants : réfection des sols des carrières et du manège, réaménagement d'un pôle « poneys » (stabulations « bien-être » pour les poneys, sellerie, réhabilitation de la petite carrière et du rond shetland)...

Les activités du Pôle Équestre sont très diversifiées :

- l'enseignement de l'équitation aux élèves, étudiants, apprentis et stagiaires de la formation continue adultes
- l'école d'équitation, ouverte à tous les publics
- l'organisation de concours
- l'activité de pension pour chevaux



Au sein de l'établissement, la filière « cheval » représente 38 % des apprenants, tous statuts confondus.

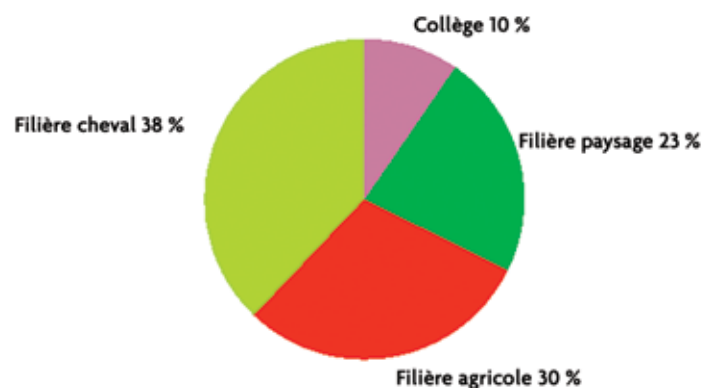



Les formations dispensées dans le domaine du cheval sont les suivantes :

- CAPa Palefrenier Soigneur (en 2 ans)
- Baccalauréat Professionnel Conduite et gestion de l'Entreprise Équestre (en 3 ans)
- Titre animateur d'équitation (en 1 an)
- BPJEPS (Brevet Professionnel de la Jeunesse, de l'Éducation populaire et du Sport) Mention Activités équestre (en 1 an)
- CAPa Maréchal-Ferrant (en 2 ou 3 ans)

Dans son activité d'école d'équitation, le pôle équestre propose plus de 40 créneaux de cours et accueille environ 400 cavaliers chaque semaine, du baby au galop 8 ! Des cours particuliers peuvent aussi être donnés par les moniteurs. Et pendant les vacances, des stages sont proposés : n'hésitez pas à suivre les actualités sur Instagram ou facebook !



Régulièrement, des concours sont organisés, soit au niveau du club soit au niveau départemental, en lien avec le Comité Départemental d'Équitation (CDE 74) : CSO (concours de saut d'obstacles), championnat départemental Hunter, finale du Challenge Dressage du CDE74.... Et cette année, l'établissement a participé à la réalisation et à la gestion des pistes de concours du salon Hippicurisme, à la Roche-sur-Foron.

Sur le site, 75 équidés sont présents, dont 59 sont destinés à la formation et l'école d'équitation et 16 sont des chevaux de propriétaires.



L'équipe du pôle équestre est composée d'un directeur, Manuel Eichner, arrivé en 2020 à la suite d'Éric Terraz. 2 responsables d'écurie et moniteurs sont présents sur le site depuis plus de 2 ans, Antoine Fayet et Alexandre Favier. Ils ont été rejoints l'an dernier par Wendy Perrotin et Christina Quesnel-Papin.



Plus d'infos

Pour de plus amples informations, il est possible de prendre contact via le site de l'établissement: centre-equestre-contamine.fr, par téléphone 06 49 99 20 71, ou sur les forums et salons !

Journées Portes Ouvertes
Lycée agricole Contamine-sur-Arve / ENILV
13 janvier 2024 > 9h - 13h
9 mars 2024 > 9h - 17h (13h à l'ENILV)

De la 4e à la licence

Pour ton avenir, fais comme Rose, choisis l'enseignement agricole public !



Rose
Future palefrenière-soigneuse

www.enilv.fr
www.pgl.com/contamine/2024/01/13

Journées Portes Ouvertes
Lycée agricole Contamine-sur-Arve / ENILV
13 janvier 2024 > 9h - 13h
9 mars 2024 > 9h - 17h (13h à l'ENILV)

De la 4e à la licence

Pour ton avenir, fais comme Mathis, choisis l'enseignement agricole public !



Mathis
Futur cavalier jeunes chevaux

www.enilv.fr
www.pgl.com/contamine/2024/01/13

Journées Portes Ouvertes
Lycée agricole Contamine-sur-Arve / ENILV
13 janvier 2024 > 9h - 13h
9 mars 2024 > 9h - 17h (13h à l'ENILV)

De la 4e à la licence

Pour ton avenir, fais comme Cindy, choisis l'enseignement agricole public !



Cindy
Future Maréchal-ferrant

www.enilv.fr
www.pgl.com/contamine/2024/01/13

Journées Portes Ouvertes
Lycée agricole Contamine-sur-Arve / ENILV
13 janvier 2024 > 9h - 13h
9 mars 2024 > 9h - 17h (13h à l'ENILV)

De la 4e à la licence

Pour ton avenir, fais comme Rachelle, choisis l'enseignement agricole public !



Rachelle
Future monitrice d'équitation

www.enilv.fr
www.pgl.com/contamine/2024/01/13



Vie Associative

LES ASSOCIATIONS DE CONTAMINE-SUR-ARVE



APE

Mathilde LOBRAICO, présidente

☎ 07 82 04 55 05

@ape.contaminesurarve@gmail.com

f apecontamine

L'Association des Parents d'Élèves se mobilise toute l'année par des actions et des manifestations pour récolter des fonds destinés à financer une partie des activités culturelles, sportives et artistiques des élèves de l'école du Château de Villy.



LA SAINT BRUNO

Gilles ANCRENAZ, président

☎ 06 87 73 11 08

@contact@lasaintbruno.fr

www.lasaintbruno.fr

f lasaintbruno

La fête du village est le 1er dimanche d'octobre avec le concours des associations et des bénévoles. Les bénéfices réalisés servent à acheter des équipements mis à disposition des associations du village pour leurs activités.



HYPOPHOSPHATASIE

Nadège RALLU PLANCHAIS

@contact@hypophosphatasie.com

wp.hypophosphatasie.com

Association Nationale de la maladie Hypophosphatase, maladie osseuse et dentaire très rare, environ 150 cas en France. Objectif : accompagner et regrouper les familles à l'échelle nationale.



TIGERS CLUB KICK BOXING

Serge MERMOUX

☎ 06 67 71 01 31 - 06 74 58 93 31

@sylvie.mermoux@gmail.com

www.tigers-club-full-contact.com

f Tigers-Club-Kick-Boxing

@tigersclubkickboxing

Les cours de kick boxing et cardio boxing ont repris avec succès cette saison : 125 licenciés de 7 à 58 ans. Nos disciplines pieds-poings et travaillent autant le physique que le mental.

LOUNI, UN SOURIRE POUR LA VIE

Camille SCHÖNENBERGER

Mary PAQUIGNOT, présidente

☎ 06 09 44 88 34

@louniunsourirepouurlavie@gmail.com

f Louni, un sourire pour la vie

Financement d'appareillages et de certains soins spécifiques.



ASSOCIATION MI TOU

Mary PEQUIGNOT, présidente

☎ 866 route des Granges

☎ 06 61 44 62 25

@associationmitou@orange.fr



CLUB DES AÎNÉS

Nicole SAVOINI, présidente

📍 Impasse de Crozes - ☎ 06 10 48 18 01

Le club rassemble des seniors qui ont envie de partager ensemble des moments conviviaux, lors de sorties mensuelles ou d'activités hebdomadaires : jeux de société, yoga doux, atelier chant, et cinéma une fois par mois.

LES CONTAMINÉS DE LA BELOTE

Édouard PUTHOD, président

☎ 06 80 67 13 40

@les.contamines.de.la.belote@gmail.com

Concours de belote à la mêlée le dernier vendredi ou mercredi de chaque mois de 13h à 19h à la salle polyvalente.

DA CAPO

Line MASIERO, présidente

📍 18 route de Lossiège - ☎ 06 32 94 12 16

Cette association a pour but de regrouper des chanteurs, dès l'âge de douze ans, pour apprendre des chants en français ou en anglais, à plusieurs voix.



LE PETIT MONDE D'EZIO

Nathalie CASANOVA

📍 150 route de Bonneville

☎ 06 30 82 26 81

@le.petit.monde.d.ezio@gmail.com

Association pour les besoins liés à une situation d'autisme



EMDC

Catherine SMITH

☎ 06 44 08 85 52

@ emd.contamine@gmail.com - emdcontamine.fr

f ecolemusiquecontaminesurarve

in École de Musique de Contamine sur Arve

Notre équipe dynamique propose des cours de techniques instrumentale et vocale, avec en option de l'éveil et de la formation musicale.



ATELIER DU CHÂTEAU

Régine DEPPEZ, présidente

📍 118 allée du Blanchard

☎ 04 50 03 69 54

@ jl.deprez@orange.fr

L'atelier de peinture du Château de Villy est un espace artistique convivial. L'atelier vous accueille le samedi de 9h à 12h et/ou le mercredi de 14h à 17h. Aucun cours n'est donné seulement des conseils et un accompagnement artistique.

LA CONTAMINOISE

David CHAMBET

📍 944 route de Lossiège

☎ 04 50 03 67 13 - 06 32 50 78 53

@ chambetdavid@icloud.com

Pratique de la pêche sportive

CONTAMINE TT

Christian DEMAIZIÈRE

📍 417 route de Pouilly

☎ 04 50 03 92 87

@ cdemaiziere@wanadoo.fr

Association pour les amateurs adultes de Tennis de Table.



VIE-TAMINE

☎ Christine 06 72 80 03 04

☎ Fabienne 06 30 43 66 21

Inscriptions

☎ Nathalie 06 62 59 65 45

@ associationvietamine@gmail.com

www www.vie-tamine.com

Animer la vie locale et développer les liens sociaux, sportifs et culturels et lors de manifestations.

La Chaîne du Cœur apporte de l'aide aux personnes rencontrant des problèmes graves dans leur vie pour alléger un peu leur quotidien bouleversé.



RDV Danse

Yann PACCOT

📍 337 route des Granges

☎ 06 60 81 49 78

@ info@rdv-danse.com

www www.rdv-danse.com

f RDV Danse @ Rvdanse74

Horaires : du lundi au vendredi de 15h à 22h.

Cours de danse, soirées dansantes, démonstrations, spectacles.



LES AMIS DE LA GRANDE MAISON

Danielle DECROUEZ, présidente

☎ 06 80 06 84 66

@ lesagmcontamine@gmx.fr

www www.lesamisdelagrandemaison.com

L'association propose des sorties à la découverte du patrimoine, des ateliers d'entraide généalogique, des visites commentées de l'église.

AICA DES BUCHES

David CHAMBET

📍 944 route de Lossiège

☎ 04 50 03 67 13 - 06 32 50 78 53

@ chambetdavid@icloud.com

Association Intercommunale de Chasse Agréée.



NORDIC RANDO PLUS

Monique MAGNIN-MICHEL

NORDIC RANDO PLUS a pour objectif le développement de la pratique de la marche nordique et de la randonnée.



LES PÉTANQUEURS DU CHÂTEAU

Luc LAVAL, président

☎ 06 73 42 64 26

Les mercredis et dimanches à partir de 14h au Château de Villy dès l'arrivée des beaux jours, ouvert à tous.



AMICALE DES VOISINS DE LA BARQUE

Nadia ROUISSI HMAIDI, présidente

📍 191 route de la Barque

Personne ressource : Catherine LEBERGER :

☎ 06 82 66 25 14

@ amicalecnldesvoisinsdelabarque@gmail.com

Cette association a pour objet la solidarité et l'entraide entre les locataires. Elle se donne pour but la défense des intérêts des résidents.



Manifestations 2023 en images



Amis de la Grande Maison



Parents d'élèves



École de Musique



Hypophosphatasie



Tigers



Les pétanqueurs du Château





Club des Aînés



Concours de Pêche la Contaminoise



La Saint Bruno



Fête du Château de Villy le 15 juillet

Salon des saveurs Vie Tamine



Line Danse

Vie Tamine

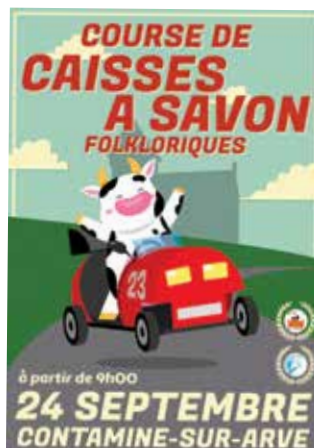



Solidarité & Entraide



PRÉSENTATION DU CCAS & BILAN DE L'ANNÉE 2023

Le **CCAS** ou **Centre Communal d'Action Sociale** est une ressource essentielle pour notre village. Dynamique et engagé, il favorise l'entraide et la solidarité en organisant des activités et des programmes. Par ces manifestations, il vise à renforcer les liens des habitants de Contamine en favorisant la convivialité comme **LE REPAS ANNUEL et son BAL**, la confection et la distribution **DES COLIS DE NOËL**.

Pour les jeunes, le CCAS met en place des ateliers éducatifs et des initiatives éducatives pour encourager l'apprentissage et la croissance personnelle tels que le **CONCOURS DU PLUS BEL ÉPOUVANTAIL** et le **P'TIT SECOURISTE** (sensibilisation des jeunes du CM2 aux gestes de premiers secours & réflexion sur les actions de prévention des accidents).

Mais ne perdons pas de vue que les membres du CCAS sont présents pour aider et informer à travers diverses actions nationales comme **OCTOBRE ROSE** et **LE TÉLÉTHON**. Ils peuvent mettre en lien les personnes et familles en difficulté avec des conseillers partenaires.

Vous pouvez rencontrer des membres du CCAS à la mairie, dans une salle dédiée et propice aux échanges en toute confidentialité.

Pour toute demande, contactez l'accueil de la Mairie au 04 50 03 60 17

LE P'TIT SECOURISTE

Les membres du CCAS ont organisé le 25 octobre après-midi, pendant les vacances de la Toussaint une **formation portant sur la sensibilisation des jeunes aux gestes de premiers secours**.



Cette formation a concerné **15 enfants de 10 ans résidant à Contamine-sur-Arve**. Elle a été dispensée par un pompier, formateur pour l'occasion, qui s'est appliqué à enseigner les premiers gestes qui sauvent: le massage cardiaque, les points de compression, la Position Latérale de Sécurité (PLS), la méthode de Heimlich (étouffement par fausse route) mais aussi savoir donner l'alerte.

La formation a duré deux heures environ, elle a été très appréciée et on peut dire que les jeunes secouristes étaient attentifs et concernés. Ils ont donc bien mérité le goûter qui leur a été proposé à l'issue de cet apprentissage.



DEVANT UN TEL SUCCÈS, D'AUTRES FORMATIONS SONT ENVISAGÉES.

UN DON DE SANG DURE UNE HEURE ET SAUVE TROIS VIES!



LA COLLECTE DE SANG AURA LIEU LE 22 NOVEMBRE 2024 À LA SALLE POLYVALENTE.

Les besoins en sang sont toujours aussi importants, il est primordial de continuer à donner pendant les collectes aux alentours, à Viuz-en-Sallaz, Fillinges, Peillonex, Marcellaz, Ville-en-Sallaz...

Pour connaître les dates et villes et réserver un créneau, rendez-vous sur le site dondesang.efs.sante.fr
>> trouver-une-collecte



LE CONCOURS DU PLUS BEL ÉPOUVANTAIL !

Courant juillet 2023, les membres du CCAS ont proposé aux familles de Contamine de confectionner un épouvantail et de l'exposer dans leur jardin ou sur leur balcon.

Un vent de folie et de créativité a soufflé sur le village !

13 épouvantails ont vu le jour, tous faits de « bric et de broc », de matériaux de récupération, de beaucoup d'imagination et de patience... « **SO-SEAUX et POPOTS** » a été désigné **VAINQUEUR** par 350 votes lors de la fête de la St Bruno.

Merci et félicitations à tous les participants et aux organisateurs.

**ON COMPTE SUR VOUS EN 2024,
AMUSEZ VOUS POUR LE BIEN DE TOUS !**

OCTOBRE ROSE : COMMUNIQUER POUR SAUVER...

Le CCAS s'associe à la campagne nationale de dépistage du cancer du sein « OCTOBRE ROSE » pour sensibiliser les femmes à se faire dépister. Bien que cette campagne soit en octobre, rappelons que le dépistage est crucial tout au long de l'année. Soyez attentives ou attentifs (1 % de l'ensemble des cas de cancer du sein concerne des hommes).

OÙ? QUAND? COMMENT? POURQUOI?

- En cas de symptôme, il faut se faire prescrire une mammographie (c'est une radiographie du sein) par un professionnel de santé que ce soit un médecin généraliste, un gynécologue ou une sage-femme.
- De 50 à 74 ans, le Centre Régional de Coordination des Dépistages des Cancers (CRCDC) vous envoie une invitation à vous faire dépister auprès du centre de radiologie de votre choix. Il est pris en charge par l'Assurance Maladie sans avance de frais.

La prévention n'a pas de saison, elle est constante, faites de votre santé et de votre bien-être une priorité.



Solidarité & Entraide



Solidarité & Entraide

VIEILLIR ENSEMBLE, UNE CHANCE À CULTIVER !

Tel était le thème de la Semaine Bleue qui a eu lieu du 2 au 8 octobre 2023.

Bien vivre son âge, c'est cultiver un nouvel art de vivre ensemble dans son territoire, si besoin dans un habitat adapté autant dans sa localisation que dans son aménagement intérieur.

Sur notre Commune, le CCAS a proposé une conférence SOLIHA (Solidaires pour l'Habitat) sur la rénovation énergétique et l'adaptation des logements et pour les plus créatifs, un atelier création d'at-trape-rêves. Bien évidemment, d'autres actions ont été organisées sur le territoire de la CCFG.

MAINTIEN A DOMICILE ET RÉNOVATION ÉNERGÉTIQUE

La Communauté de Commune de Faucigny Glières a mis en place une Opération Programmée pour l'Amélioration de l'Habitat permettant à tout résident de la CCFG d'être accompagné **gratuitement** dans son projet de rénovation par un opérateur local: SOLIHA Haute-Savoie.



SOLIHA Haute-Savoie est une association haut-savojarde qui agit dans le but de garantir à tous l'accès ou le maintien à un habitat digne, décent et durable. Agréée « service social d'intérêt général », elle intervient auprès des propriétaires/locataires afin de les accompagner tout au long de leur projet selon deux axes:

- **Le maintien à domicile** via l'adaptation du logement pour les personnes retraitées ou en situation de handicap
- **La lutte contre la précarité énergétique** via des travaux d'isolation et de changement de système de chauffage

Les conseillers et techniciens de SOLIHA Haute-Savoie sont là pour aider à la prise de décision et au montage des dossiers de subvention.



POUR QUI ?

L'accompagnement aux travaux de maintien à domicile s'adresse à toute personne retraitée résidant dans la CCFG, propriétaire ou locataire (du parc public ou privé), sous conditions de ressources. Pour les travaux de rénovation énergétique, les propriétaires occupants ou bailleurs sont éligibles, sous conditions de ressources également.



COMMENT ÇA MARCHE ?

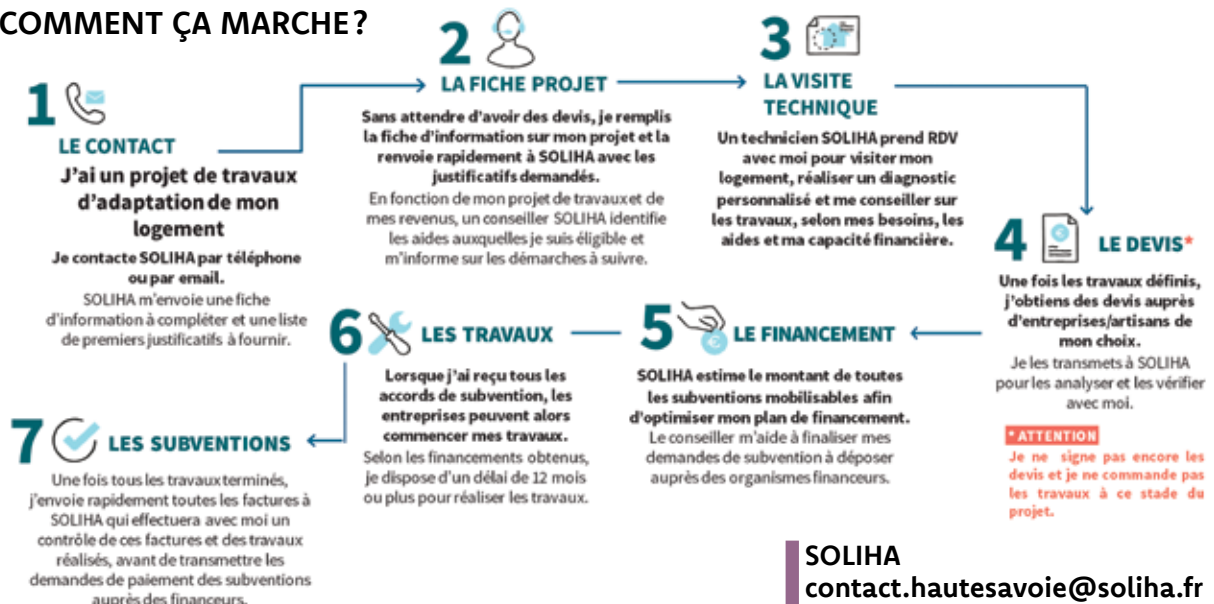

SOLIHA
contact.hautsavoie@solihha.fr
04 50 09 99 32



INVITATION AU REPAS DU CCAS

Le 19 mars 2023, les membres du CCAS ont mis le cap sur les Antilles, emmenant avec eux des contaminois(es) de 65 ans et plus. Saveurs exotiques, musiques, danses et décorations antillaises ont participé au dépaysement total le temps d'un dimanche. Tous les passagers sont repartis les yeux remplis de soleil.

RENDEZ-VOUS POUR LE PROCHAIN REPAS
LE DIMANCHE 17 MARS 2024



LE TÉLÉTHON, UN ÉLAN DE SOLIDARITÉ !



Merci au CCAS et aux associations de Contamine-sur-Arve qui ont joué un rôle crucial dans l'organisation du Téléthon. Leur engagement et leur coordination ont permis deux manifestations :

- pour l'une, un goûter à l'école de Villy,
- pour l'autre au Chef-Lieu, une buvette avec petite restauration, une balade aux lampions, une promenade à poneys, la rencontre avec le père Noël...



Ces manifestations ont permis de récolter au total 1852 € qui ont été intégralement reversés à l'AFM TÉLÉTHON pour faire avancer la recherche médicale. Merci à tous, organisateurs et donateurs, qui ont participé et soutenu cette noble cause.

DISTRIBUTION DES COLIS DE NOËL : UNE TOUCHANTE TRADITION !

Cette année encore, c'est avec beaucoup d'enthousiasme que les membres du CCAS ont consacré du temps et de l'énergie à **préparer les colis de Noël. 110 colis**, dont 33 pour couple et 3 pour nos aînés en Ehpad, ont été garnis de produits choisis pour leur qualité gustative, mais aussi parce qu'ils sont proposés par des artisans locaux.

Les enfants de l'école primaire de Villy ont également participé en préparant **des « petits mots » destinés à nos chers aînés nés à partir de 1948**. La précieuse enveloppe a également été glissée dans le colis. Quelle belle connexion entre les générations !

Ces distributions sont bien plus qu'un simple geste de générosité, elles permettent des rencontres conviviales, chaleureuses et précieuses, tant pour les bénéficiaires que pour les membres du CCAS.



Merci à tous pour votre accueil.

Solidarité & Entraide



Solidarité & Entraide

LE CHAL, UNE OFFRE DE SOINS COMPLÈTE

- Une large gamme de spécialités médicales et chirurgicales répartie en 5 pôles: Médecins, Chirurgie, Soins critiques, Médico – Technique
- Des domaines de compétence spécialisés: médecine nucléaire, aide médicale à la procréation, laboratoire du sommeil, irathérapie, urodynamique
- Des services de grande technicité uniques: réanimation, unité neurovasculaire, unité de soins intensifs, hémodialyse
- Une diversité des modes d'hospitalisation: hôpital de jour, hospitalisation à domicile, pour améliorer votre prise en charge.

PROJET D'EXTENSION DU PLATEAU TECHNIQUE (2024-2028)

Ce projet d'extension poursuit 3 objectifs:

- Adapter l'hôpital aux niveaux d'activité pour soutenir la dynamique territoriale
- Mettre en conformité certains locaux avec la réglementation
- Améliorer les conditions de travail

Il prévoit sur site (sans extension de la surface de terrain – voir visuel ci-dessous): une extension du service des Urgences-UHCD, du Laboratoire de biologie médicale, du Secteur de Pré-stérilisation, du Bloc opératoire (création d'1 salle hybride...) et du Bloc obstétrique (ajout de 2 salles de consultation, d'1 salle de pré-travail, et d'1 salle dédiée aux césariennes d'urgences).



Avant



Après

Le démarrage des travaux est prévu en septembre 2024 pour une mise en service totale en février 2028.

LES CHIFFRES CLÉS



1980 collaborateurs
(dont 324 médecins et internes)



Plus de
101 métiers différents



1972 naissances
en 2022



Chaque jour, près de
1300 patients
sont pris en charge



En moyenne **150 passages** aux Urgences



1 budget de
200 M€ par an



8 sites sur le territoire:

1 site principal à Contamine-sur-Arve, 3 Résidences EHPAD à Marnaz, Bonneville et Ambilly, 1 Institut de Formation en Soins Infirmiers et Aides-Soignants (IFSI-IFAS) à Ambilly, 1 Unité Sanitaire en Milieu Pénitentiaire (USMP) à la maison d'arrêt de Bonneville, 1 Centre de consultation à Ambilly et 1 au sein du MédiPôle de Cluses en partenariat avec les Hôpitaux du Pays du Mont-Blanc (HPMB)



A compter du 30 juin 2023, l'accès aux urgences hospitalières est régulé

En journée
De 8h à 18h
Du lundi au
vendredi

Gardons les bons réflexes
en cas de soins imprévus

1 Je contacte mon **médecin traitant** ou un **médecin pouvant consulter rapidement**.

2 Si je n'ai pas de médecin traitant, je contacte :
• Les structures de permanence de soins
• Les centres de soins non programmés (et certains cabinets de montagne)
• Les communautés professionnelles territoriales de santé (CPTS)

Pour contacter l'une de ces structures de soins non programmés, flashez-moi



3 En cas d'urgence, j'appelle le **15**.
Les urgences sont réservées aux cas les plus graves.

En soirée - De 18h à 8h
Weekends et jours fériés

J'appelle le 15

 J'appelle le **15** afin que le médecin régulateur valide ma prise en charge ou me réoriente vers le médecin de garde.

⚠ Si je me présente aux urgences sans avoir au préalable contacté le 15, je serai contraint d'appeler le 15 depuis l'extérieur pour un avis de prise en charge ou une réorientation.



LE SM3A ET LA CRUE DE NOËL 2022

SM3A est l'acronyme de « Syndicat Mixte Aménagement Arve Affluents »

Il dispose de deux blocs de compétences relatives à la GEMAPI – Gestion des Milieux Aquatiques et Prévention des Inondations.

Pour exercer ces deux missions, le SM3A est amené à prendre en charge les obligations et charges qui incombent aux propriétaires riverains dans le cadre de l'intérêt général, et ce, même si ces derniers ne sont pas déchargés de leurs responsabilités et obligations.

TRAVAUX SUR LES BERGES DE L'ARVE :

Le site internet renseigne utilement : riviere-arve.org

ENTRETIEN DES COURS D'EAU :

Le SM3A a rédigé une page spéciale sur son site web à ce sujet. Vous y accédez sur le lien suivant ou en flashant le QR code ci-dessous : riviere-arve.org > Compétences > l'entretien des cours d'eau > les droits et devoirs du riverain

En fin d'année 2022, du 20 au 23 décembre des pluies continues ont généré une crue de l'Arve relativement proche d'une Q5, pour un débit de 646 m³/s. Nous l'appelons la crue de Noël puisque le pic de crue a eu lieu le 24 décembre 2022.

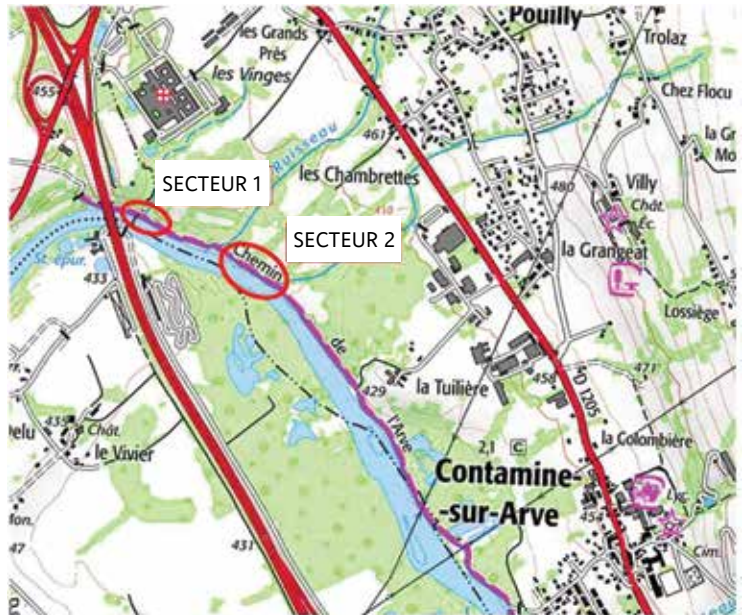

Cette crue a emporté un linéaire important de berge en amont du pont de l'Autoroute (environ 50 ml – secteur 1) et en amont du seuil n° 1 (environ 70 ml – secteur 2), en rive droite de l'Arve sur la commune de Contamine-sur-Arve. Ces érosions menaçaient des réseaux stratégiques (eaux usées, eau potable, fibre optique, électricité...) situés dans l'emprise du cheminement de l'Arve, lequel était aussi menacé. Représentant un risque de chute important pour les usagers. Le SM3A avait déclenché des travaux d'urgence, lesquels ont été réalisés en mars-avril 2023 selon des techniques mixtes (génie civil + génie végétal).



Une grande partie de ces travaux a malheureusement de nouveau été touchée par les crues de novembre et décembre 2023.

Vous trouverez en page 56-57 l'histoire de l'Arve et des crues de novembre et décembre 2023.



PRÉSERVATION ET GESTION DE NOTRE FORÊT COMMUNALE

Au cœur de notre commune, un joyau naturel s'étend fièrement: notre forêt communale, un écosystème de deux hectares situés à proximité du chemin des bords d'Arve, après le lac Pelloux direction Nangy.

PARTENARIAT AVEC L'OFFICE NATIONAL DES FORÊTS (ONF)

Dans une démarche proactive pour assurer la pérennité de notre forêt, nous avons établi un partenariat avec l'Office National des Forêts (ONF). Ce partenariat permet une gestion experte et durable de notre forêt communale, garantissant ainsi la préservation de sa biodiversité et de sa vitalité.

PROCHAINS TRAVAUX: UN NETTOYAGE BIEN MÉRITÉ

L'étape cruciale est de procéder à son nettoyage. Cette opération vise à éliminer les déchets, à assurer la sécurité des lieux et à préserver la santé globale de notre écosystème forestier.

ABATTAGE SÉLECTIF POUR LA SANTÉ DE LA FORÊT

Dans le cadre de notre engagement envers la sécurité, nous entreprendrons l'abattage des arbres malades et de ceux présentant un danger. Cette mesure proactive contribuera non seulement à la santé de la forêt elle-même mais aussi à la sécurité des promeneurs.



CERTIFICATION PEFC: UN GAGE DE GESTION RESPONSABLE

Fiers de notre engagement envers une gestion responsable des ressources forestières, nous sommes ravis d'annoncer que notre forêt est certifiée.

En conclusion, la forêt communale demeure un milieu naturel que nous sommes fiers de préserver et gérer de manière responsable.

RESPONSABILITÉ: ENTRETIEN DES RUISSEAUX

Tous les **propriétaires de parcelles** attenantes à un cours d'eau sont chargés de **son entretien. Les berges et le lit mineur appartiennent aux propriétaires riverains.** La limite se situe généralement au milieu du lit suivant une ligne cadastrale tracée au milieu quand les rives appartiennent à des propriétaires différents.

L'entretien d'un cours d'eau consiste au maintien ou à la restauration de la libre circulation des eaux mais également de tout l'écosystème qu'il représente, à savoir le lit et les berges y compris la ripisylve (l'ensemble de la végétation qui borde un cours d'eau ou plus généralement un milieu humide) et les annexes hydrauliques.

Un bon entretien de cours d'eau vise:

- Un objectif d'écoulement afin de permettre une libre circulation et une continuité des eaux.
- Un objectif de qualité afin de préserver une qualité de l'écosystème que représente le cours d'eau.

Le défaut d'entretien d'un cours d'eau peut entraîner des conséquences graves et provoquer des inondations lors de crues importantes ou de pluies torrentielles.

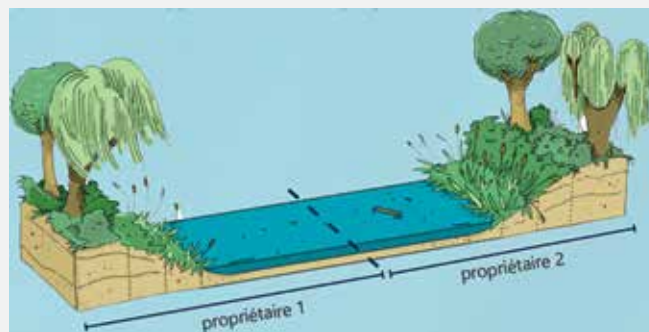

Un bon entretien du cours d'eau, notamment par l'enlèvement des embâcles présents, concourt à son bon fonctionnement. De plus, le propriétaire riverain doit prévenir toute pollution du cours d'eau présent sur sa propriété. Il s'agit alors de respecter les zones de non-traitement par produits phytosanitaires à proximité des cours d'eau.

La Zone non traitée (ZNT) est une bande de terrain le long d'un cours d'eau ou d'un fossé où l'application directe des produits doit être réalisée en respectant la zone non traitée minimale qui est indiquée sur l'étiquette du produit utilisé (de 5 mètres minimum à + de 100 mètres de la berge).



RÉCUPÉRER LES EAUX PLUVIALES – PENSEZ-Y?

La récupération d'eaux de pluie encouragée dans le neuf en 2024

Aucune obligation légale n'existe à ce jour pour obliger la récupération d'eau de pluie. Cependant, le changement climatique, la baisse du niveau des nappes phréatiques, doivent nous encourager tous à installer un système de récupération des eaux de pluie dans les constructions neuves mais aussi pour les constructions déjà existantes.

C'est une solution écologique qui permet d'une part de vous créer une réserve d'eau (pour l'arrosage des jardins, le nettoyage extérieur, le lavage de votre voiture) en période sèche. Mais aussi de réduire les quantités d'eau prélevées dans les nappes phréatiques et finalement consommer localement l'eau de pluie afin qu'elle puisse de nouveau alimenter nos nappes phréatiques.

De nombreux dispositifs sont prévus pour récupérer l'eau de pluie, des récupérateurs d'eau aériens aux cuves de récupération enterrées. La gamme des récupérateurs aériens s'étend de 200 litres à 2000 litres tandis que les récupérateurs enterrés offrent des volumes plus importants, de 2000 litres à plus de 5000 litres

Pour les dispositifs aériens, le trop-plein peut être réinjecté dans le réseau de récupération des eaux pluviales pour la simplicité de mise en œuvre, mais le trop-plein des cuves enterrées peut aussi être récupéré dans un puits perdu et donc participer à l'alimentation des nappes phréatiques locales.



QUELLES SONT LES UTILISATIONS POSSIBLES DE L'EAU DE PLUIE RÉCUPÉRÉE?

L'eau de pluie récupérée dans vos propres réservoirs peut être utilisée sans restriction pour arroser votre jardin, laver la voiture, etc.

Aucune loi, à ce jour, n'interdit de récupérer l'eau de pluie afin d'alimenter son bassin ou assurer une remise à niveau de sa piscine. En revanche, il faut savoir que cette eau est acide et devra donc être traitée convenablement pour une baignade sans danger pour la santé, il est donc nécessaire d'investir dans un système de filtration adapté et des produits de traitement.

ATTENTION : MALGRÉ LES APPARENCES, L'EAU DE PLUIE N'EST PAS POTABLE. POUR LA SANTÉ DE TOUS, SON USAGE EST STRICTEMENT RÉGLEMENTÉ.



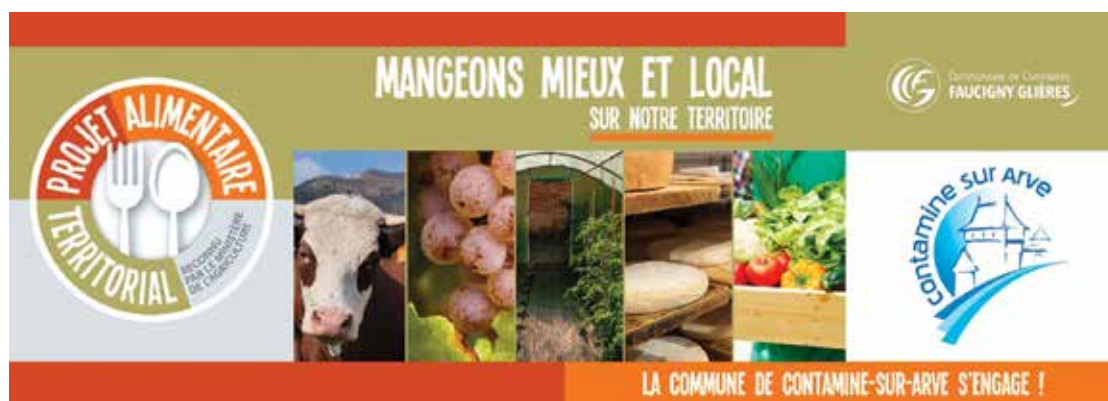

LE PROJET ALIMENTAIRE TERRITORIAL (PAT)

En mars 2023, la communauté de communes Faucigny Glières s'est vue attribuer la reconnaissance officielle de niveau 1 « PAT émergents » par le ministère de l'agriculture et de la souveraineté alimentaire.

Cette labellisation vient récompenser la centaine d'acteurs issus du système alimentaire du territoire qui a été mobilisée pour enclencher la coconstruction d'une stratégie alimentaire cohérente. **La commune de Contamine-sur-Arve est ainsi engagée à conduire des actions opérationnelles répondant aux grands enjeux identifiés.**



UN PAT, POURQUOI?

C'est simple:

- Pour privilégier le goût, la qualité, l'authenticité dans les assiettes
- Pour préserver le cadre de vie, l'agriculture et l'emploi local
- Pour une alimentation saine et accessible

UNE DÉMARCHE TRANSVERSALE

7 communes avec un partage de **5 grands enjeux prioritaires** et transversaux répondant à une agriculture et une alimentation durable sur le territoire

LA COMMUNE DE CONTAMINE-SUR-ARVE DÉJÀ ENGAGÉE :

- organisation d'évènements mettant en avant les productions locales: marchés gourmandes, théâtre gourmand,
- mise en place d'une Zone Agricole Protégée,
- instauration d'une randonnée des saveurs pour les CP,
- fruits à l'école
- verger communal...

POUR EN SAVOIR PLUS

@ pat@ccfg.fr

SEMAINE DU DÉVELOPPEMENT DURABLE 2023, LE THÈME « L'ÉNERGIE »

Le 21 avril, le marché local a été le lieu d'un événement majeur, orchestré par la municipalité de Contamine, mettant en avant des solutions novatrices pour un avenir plus durable.



À LA DÉCOUVERTE DE L'INNOVATION AVEC INNOVALES

La société Innovalles a pris ses quartiers avec un véhicule de démonstration, offrant une plongée immersive dans l'univers des travaux de rénovation énergétique. Les habitants ont eu l'occasion d'explorer les dernières technologies et techniques visant à rendre nos foyers plus éco-responsables. De surcroît, les représentants d'Innovalles ont prodigué des conseils éclairés sur les différentes aides financières disponibles pour concrétiser ces projets verts.



ÉNERGIE CITOYENNE AVEC MOLE ÉNERGIE

Un autre acteur majeur de la transition énergétique, la société Mole Énergie, a captivé l'attention avec son modèle de centrale citoyenne dédiée à l'installation de panneaux photovoltaïques.

UN DIALOGUE CONSTRUCTIF AUTOUR D'UN VERRE DE L'AMITIÉ

Bénéficiant d'une météo clémente, cette journée clôturée autour d'un verre de l'amitié a permis d'échanger des idées et de tisser des liens renforçant l'engagement de tous des enjeux environnementaux.

RENDEZ-VOUS DU 6 AU 14 AVRIL POUR LA SEMAINE DU DÉVELOPPEMENT DURABLE 2024 SUR LE THÈME D'UNE CUISINE RESPONSABLE POUR DES SAVEURS DURABLES

À CONTAMINE: Le 6 avril, Nettoyons la Nature et dégustation de produits locaux le jeudi 11 au lycée agricole, diffusion du documentaire: « du béton sur nos courgettes »



LES BONNES PRATIQUES DU CHAUFFAGE AU BOIS POUR

LA QUALITÉ DE L'AIR
DE LA VALLÉE DE L'ARVE

PLUS D'ÉCONOMIES

PLUS D'EFFICACITÉ

PLUS DE CONFORT

S'ÉQUIPER
D'UN APPAREIL PERFORMANT

LABELLISÉ
FLAMME VERTE
OU ÉQUIVALENT ADEME



BÉNÉFICIEZ DE L'AIDE DE 2 000€
DU FONDS AIR BOIS ENR !

BRÛLER
UN COMBUSTIBLE DE QUALITÉ

UN BOIS CERTIFIÉ
ET NON TRAITÉ
DU BOIS PROPRE,
DENSE ET SEC



UN BOIS BIEN
STOCKÉ

ALLUMER
LE FEU... PAR LE HAUT!

COMMENT ?



BIEN ENTREtenir
SON APPAREIL

UN NETTOYAGE QUOTIDIEN

UN RAMONAGE RÉGULIER
minimum 1 fois / an



PLUS D'INFOS
sur les bonnes pratiques du chauffage au bois
ou sur l'aide de 2 000€ du Fonds Air Bois EnR :
www.fonds-air-bois.fr - 04 50 25 24 91





LE SRB, L'ASSAINISSEMENT LA PERRINE

OBJECTIFS DES TRAVAUX: MISE EN PLACE D'UNE FILIÈRE D'ÉPURATION DE TYPE « MICRO-STATION »

Située à la limite sud de la commune de Contamine-sur-Arve, une petite station d'épuration dite « la Perrine » permet de traiter les eaux usées d'une vingtaine d'habitations du hameau « Les Grivaz ». Gérée par le Syndicat des eaux des Rocailles et de Bellecombe (SRB), cette installation est devenue obsolète et un marché a été attribué pour réaliser des travaux de réhabilitation et mettre en place une filière d'épuration neuve de type « micro-station ».



STATION D'ÉPURATION ACTUELLE LA PERRINE



La nouvelle installation, d'une capacité de traitement de 160 équivalents-habitants, permettra d'envisager courant 2025 une extension du réseau d'assainissement sur le secteur de la Perrine.

COÛTS DES TRAVAUX

environ 80 000 € HT de la première tranche.

PLANNING:

Les travaux auront lieu au printemps/été 2024 pour une durée de chantier d'environ un mois

VOUS AVEZ ENTENDU PARLER D'UNE OBLIGATION DE TRIER VOS DÉCHETS ALIMENTAIRES À ÉCHÉANCE DU 1^{ER} JANVIER 2024 ?

UN BIO DÉCHET EST ISSU DE

- Déchets alimentaires: épluchures de fruits/légumes/restes de repas/produits périmés sans emballages
- Des petits déchets du jardin: tonte, fauchage, feuilles mortes...

La loi « anti-gaspillage pour une économie circulaire », dite loi « AGEC » impose aux collectivités ayant pour compétence la gestion des déchets, de trier et valoriser ses biodéchets dès le 1^{er} janvier 2024.



Biodéchets de cuisine



Biodéchets de jardin

La mise en place est en cours, vous serez bientôt informés des points de compostage.

Localement il n'y a pas encore les structures nécessaires pour les traiter.



Environnement

LES TRAVAUX DES EXPLOITATIONS AGRICOLES DE NOTRE COMMUNE AU FIL DES SAISONS

Il est courant de voir des engins agricoles circuler sur notre commune, selon les saisons. Il est possible de les voir ou les entendre travailler tard le soir.

QUELS TRAVAUX À QUELLE SAISON ?

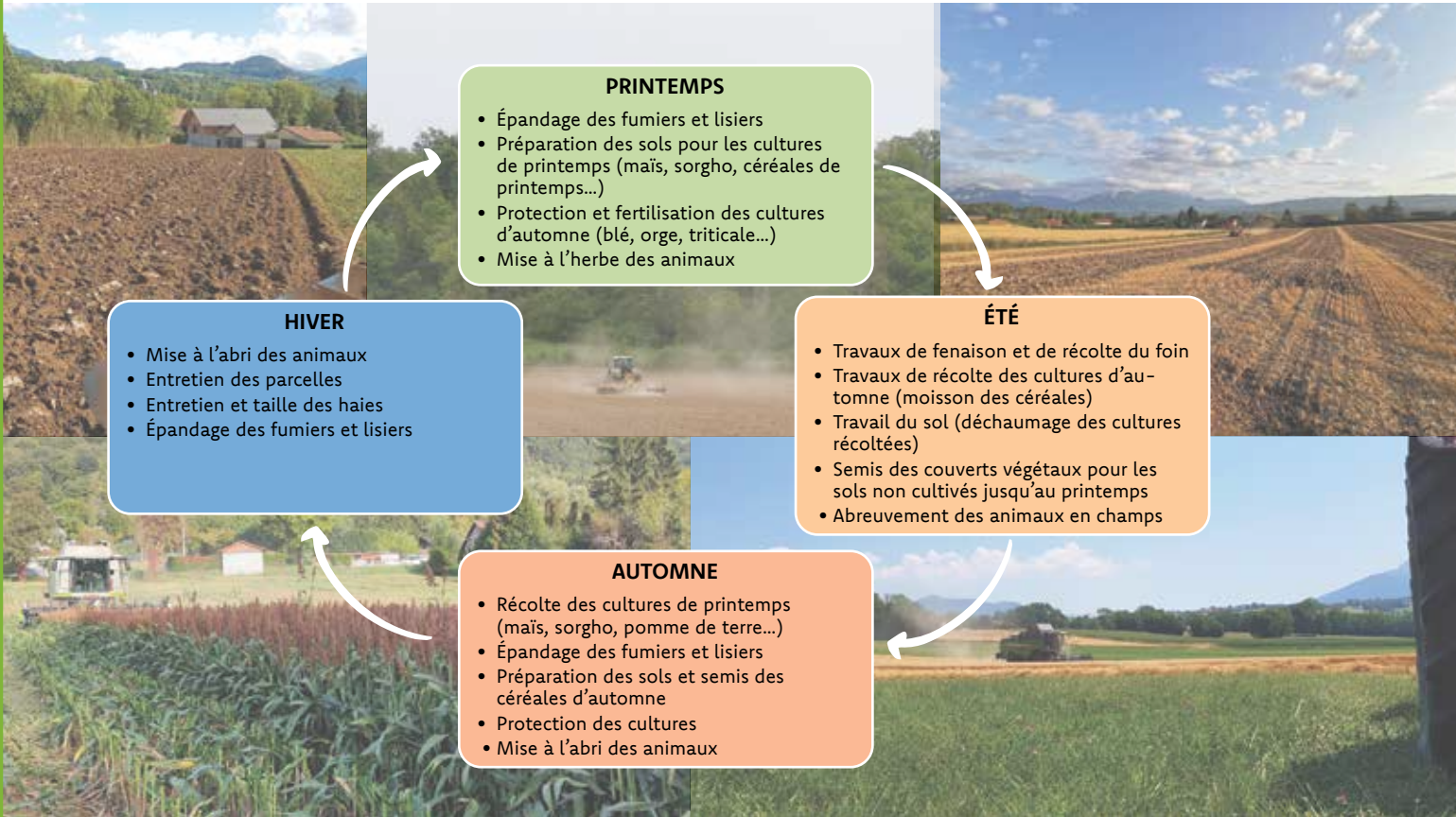

CES DIVERS TRAVAUX PEUVENT IMPACTER LES RIVERAINS

Engins agricoles sur les routes, bruit, poussières ou odeurs à proximité des habitations. Cet impact est réduit au maximum par les agriculteurs de la commune, bien que de temps en temps cela semble évitable, mais ces travaux sont réalisés à des moments clés pour les cultures. Ils sont également et principalement liés aux conditions météo.

La période des récoltes par exemple, n'est possible que lorsque plusieurs conditions sont réunies : un taux d'humidité faible, une paille sèche et un grain arrivé à maturité. Quand ces facteurs sont réunis, les récoltes sont réalisées aussi vite que possible de crainte que la pluie, le vent ou l'orage n'arrivent. C'est pourquoi il n'est pas possible de récolter tôt le matin car le taux d'humidité remonte pendant la nuit. Sur notre commune les moissons sont également réa-

lisées par des entreprises de travaux agricoles qui travaillent souvent par secteur. Alors il est possible que ce soit un samedi ou un dimanche. Oui, à ce moment-là il y aura un peu de poussière, peut-être un peu de bruit à des heures décalées. Cependant cette récolte est essentielle pour les exploitations et certaines servent directement pour la fabrication du pain, des pâtes...

N'OUBLIONS PAS QUE CE N'EST QUE QUELQUES JOURS CHAQUE ANNÉE.

Il ne faut pas hésiter à aller rencontrer les agriculteurs dans les champs pour échanger et mieux comprendre leur métier.

« Tous les rouages, petits, moyens ou grands sont déterminants pour l'agriculture ».

Christine Lagarde, ex-ministre de l'économie

NAISSANCES

29 naissances au total. Seuls 18 parents souhaitent la parution dans le bulletin municipal.

AOUN Elias, né le 1^{er} janvier
BERMOND Alessio, né le 14 janvier
HERVET Antoine, né le 27 janvier
ZAOUALI Haroon, né le 10 février
BAJRAKTARI Rian, né le 17 mars
CAMPLO SALAS Gabriel, né le 22 mars
MACHERAT BENVENUTO Liam, né le 7 avril
THIBERVILLE Jade, née le 11 juin
FRIBAULT CAMPOS Lily-Rose, née le 17 juin
ANCRENAZ TAINT Lucas, né le 26 juin
PATROCINIO DIAS Joana, née le 5 juillet
SEN Ela, née le 1^{er} aout
PANZA Mahé, né le 7 septembre
RAPIN Abel, né le 17 septembre
BIMBERT Paul, né le 25 septembre
PELIZZARI Romy, née le 1^{er} décembre
ROSAND Mayron, né le 8 décembre
CAMUS Nolan, né le 9 décembre



DÉCÈS

SAILLET Irène épouse BRIGUET,
décédée le 16 décembre 2022
BENT KADDOUR Soylha épouse BENALLOU,
décédée le 6 janvier
GUEBEY Thérèse veuve GERVAIS,
décédée le 10 janvier
HATTERER Alain décédé le 10 février
CARVALHO CORREIA Maria veuve SIMOES FERNANDES,
décédée le 11 mai
DELILLE Hervé décédé le 5 août
MARTIN Florent, décédé le 28 août
LHOTE Delphine, décédée le 25 septembre
BRIALON Marie-Thérèse veuve ALBESSARD,
décédée le 4 octobre
MOURAUX Geneviève épouse ALEGRE,
décédée le 22 novembre
JULLIEN Denise épouse COHEN, décédée le 29 novembre
JUGET Maurice, décédé le 4 décembre



MARIAGES

10 mariages dont 3 ne souhaitant pas paraître dans le Bulletin Municipal



BOISMOREAU Alice et TRÉCHAUD Loïc, le 8 avril
JACQUIER Adrien et RAHARINONY Dinalalaina, le 20 mai
POIRET Géraldine et CAMPOS Sylvain, le 20 mai
AMMARI Aymen et BARNABÉ Mathilde, le 24 juin
CHEVAL Brandon et SAPIN Laurine, le 7 juillet
RICOL Romain et BARIL Stéphanie, le 23 septembre
CARDONE Marcel et ORSO Christine, le 2 décembre

PACS

6 PACS au total. Seuls 5 couples souhaitent la parution dans le bulletin municipal.



VALLIER Emmanuelle et ZENATI Demian,
le 26 juillet
DUTREUX William et MONTERO Sabine-Laure,
le 1^{er} septembre
BAUDIN Fabien et GREVAT Charlène, le 24 octobre
MATEOS Raphaël et CICHOWLAS Emma, le 8 novembre
MAGNE Frédéric et FAVIER-BRON Isabelle, le 20 décembre

Par respect de la vie privée, seuls sont mentionnés, dans la rubrique ÉTAT CIVIL les évènements ayant reçu l'approbation des personnes concernées ou de leur famille.





Petite histoire

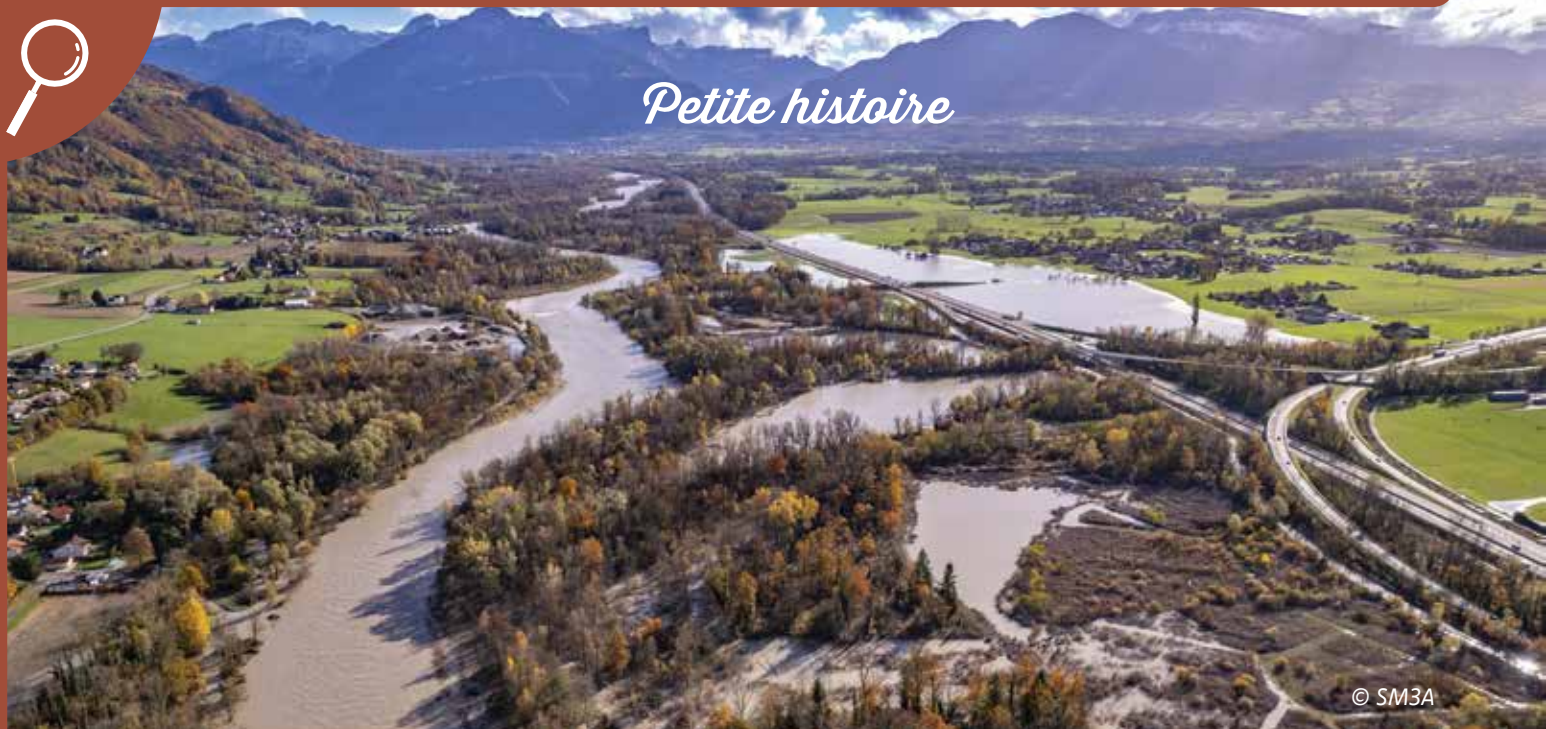

© SM3A

L'ARVE, UNE RIVIÈRE CAPRICIEUSE

Principal cours d'eau de la Haute-Savoie, la rivière Arve prend sa source sur le versant français du col de Balme dans le massif du Mont-Blanc à 2191 m d'altitude. Elle rejoint le Rhône au lieu-dit La Jonction à Genève 107 km plus loin (98 km en France, 9 km en Suisse) à l'altitude de 370 m. Son bassin-versant, une zone dont l'altitude varie entre 330 m et 4805 m, s'étend sur un peu plus de 2000 km² du Mont-Blanc au Léman. Elle reçoit près de 440 torrents et rivières. Dans le secteur de Contamine-sur-Arve, les affluents les plus importants sont à l'amont le Giffre et le Borne, et à l'aval la Menoge.

PORTRAIT DE LA RIVIÈRE ARVE

La vallée de l'Arve a été creusée et façonnée par les glaciers qui se sont succédé au cours du Pléistocène entre environ 2,5 millions d'années et 12000 ans. Les glaciers, dont l'érosion a été contrainte par la géologie et la tectonique des terrains traversés, ont dessiné une géomorphologie avec verrous et ombilics. On distingue de l'amont à l'aval: l'ombilic de Chamonix aux Houches, le verrou des Gures entre Les Houches et Chedde, l'ombilic du Fayet à Sallanches, le verrou-défilé de Magland à Cluses, l'ombilic de Bonneville entre Cluses à l'amont et le verrou du Salève à l'aval.

Le régime hydrologique actuel de l'Arve est de plus en plus complexe d'amont en aval. Torrentiel en amont du verrou des Gures, pluvio-nival entre Le Fayet et Bonneville, il devient assez compliqué dans la basse vallée avec des variations liées aux influences du bassin-versant. Et les crues peuvent alors survenir en toute saison.

Initialement à partir du bassin Le Fayet-Sallanches, c'est une rivière en tresses: un lit très large de plusieurs centaines de mètres et composé de chenaux et de bancs multiples très mobiles, remaniés au cours des crues. L'endiguement et des travaux d'aménagement ont considérablement réduit ces espaces de liberté du cours d'eau. Contamine-sur-Arve est l'un des rares tronçons qui possède encore ces caractéristiques de lit en tresses.

L'ARVE « DÉPOTOIR »

Autrefois, les ordures et eaux usées se retrouvaient dans l'Arve. Au lieu-dit la Barque (ou Le Pelloux), se trouvait un abattoir qui fonctionna jusqu'à la Deuxième guerre mondiale. Les carcasses étaient déversées dans la rivière dont l'eau était utilisée pour le nettoyage. Et les habitants buvaient cette eau! Inutile de préciser que cette boisson était à l'origine de nombreuses maladies.

Ensuite, le rejet de déchets industriels toxiques a fortement contribué à la pollution des eaux. Le fait le plus marquant date de 1919 quand l'usine de Chedde déversa volontairement dans la rivière 5000 tonnes de cheddite, un explosif contenant du perchlorate, un perturbateur endocrinien.

Ces trois dernières décennies, notamment grâce au dispositif d'aides Arve Pure porté par le SM3A, des efforts importants ont été assurés pour améliorer la qualité de l'eau de l'Arve mais tout danger n'est pas écarté.



Le seuil de relèvement N° 2 au niveau de La Perrine.
© SM3A

LE LIT DE L'ARVE, UN GISEMENT DE MATÉRIAUX DE CONSTRUCTION

Le plein essor de la vallée au XX^e siècle a vu l'apparition d'entreprises d'extraction de graviers pour la construction et les infrastructures routières. Dans les années 1940-1950, trois sont présentes entre La Perrine et le chef-lieu de Contamine. Mais les conséquences sont alarmantes: des ballastières se sont créées le long de la rivière qui s'est enfoncée dans le secteur de Contamine en moyenne de 2 à 3 m empêchant sa divagation naturelle. Quand l'extraction a été stoppée à la fin des années 1980, la nature a repris le dessus. Pour limiter l'enfoncement de l'Arve, des seuils de relèvement ont été mis en place. À Contamine, ils se trouvent au niveau de La Perrine et de Findrol. Un seuil est un ouvrage constitué d'enrochements placé dans le lit de la rivière perpendiculairement au sens de l'écoulement. Ce point dur atténue l'érosion du lit et donc limite l'enfoncement. En ralentissant les écoulements, il tempère aussi les effets de crues en aval.



Restauration de la berge à La Grivaz, avril 2019.
© SM3A

L'ÉROSION DES BERGES

Le courant génère l'érosion des berges et leur stabilisation est nécessaire. Suite aux crues de 2015, une importante anse d'érosion s'est formée en rive droite au lieu-dit La Grivaz. Afin de protéger la protection des biens et des personnes tout en préservant l'écosystème et la morphologie du lit et des berges et en respectant les contraintes hydrauliques, une

technique mixte a été adoptée par le SM3A. Celle-ci a associé des enrochements en pied de berge et l'implantation de végétaux ayant des aptitudes biologiques, physiologiques et physiques pour protéger les berges contre l'érosion.



La Barque, le bâtiment de l'ancien abattoir les pieds dans l'eau, 14 novembre 2023

LA CRUE CENTENNALE DE L'ARVE EN NOVEMBRE 2023

À travers les siècles, l'Arve a toujours été connue pour ses crues fréquentes et parfois importantes. L'événement du 15 novembre 2023 qui restera dans les annales est dû à un concours de circonstances: d'importantes chutes de neige en altitude, suivies d'une remontée de l'isotherme 0 °C avec de fortes pluies qui ont fait fondre le manteau neigeux, augmentant considérablement les écoulements d'eau. Le débit a atteint 1230 m³/s à Arthaz-Pont-Notre-Dame (station hydrométrique de Reignier-Esery) et 1010 m³/s au Bout-du-Monde (Genève) soit respectivement 200 m³/s et 100 m³/s de plus qu'en 2015, date du précédent record depuis le début des mesures en 1935. Pour comparaison, le débit moyen mensuel mesuré à Arthaz-Pont-Notre-Dame sur 49 ans de 1961 à 2009 varie entre 40 m³/s et 126 m³/s. Les écoulements maximaux supérieurs à 100 m³/s se produisent durant la période de fonte des neiges en mai-juin-juillet. Les faibles écoulements aux alentours de 50 m³/s sont observables durant l'hiver. Les dégâts, même s'ils sont importants dans certains endroits, restent anecdotiques par rapport à l'ampleur de l'événement. Ils sont dus aux travaux effectués par le SM3A ces dernières années et les mesures prises à Genève. Le barrage du Seujet, qui se situe sur le Rhône à sa sortie du lac, a été fermé au maximum pour laisser l'eau de l'Arve se déverser dans le Rhône. Mais celle-ci a quand même remonté le lit du fleuve de quelques mètres. Ce phénomène n'est pas inédit. En 1570, 1651, 1711, 1713 les archives nous racontent que les roues des moulins sur le Rhône tournaient à l'envers, les eaux de l'Arve refoulant dans ce dernier.

Danielle Decrouez



AGENDA DES MANIFESTATIONS

Tous les vendredis de 17h30 à 21h30 :
FOOD TRUCK place du centre (pizza, burger...)

Le 3^e samedi du mois de 10h à 12h : **ATELIER DE GÉNÉALOGIE** organisé par les Amis de la Grande Maison (AGM) à la Conciergerie (1^{er} étage) sauf janvier, mai, août et décembre

Le vendredi ou le mercredi de 13h30 à 19h :
LES CONTAMINÉS DE LA BELOTE, concours de belote à la mêlée à la salle polyvalente - dates à l'accueil

Tous les jours selon la météo de 14h à 18h :
LES PÉTANQUEURS DU CHÂTEAU se retrouvent

Avril

Hypophosphatasie le 5 et 6 : bourse'Hypo, vêtements et accessoires enfants, salle polyvalente

Mairie, le CMJ le 6 : Nettoyons la Nature et dégustation de produits locaux

Les AGM le 27, l'après-midi : balade découverte sur le plateau de Loëx (Bonne)



Mai

Les AGM le 26 à 10h : printemps des cimetières

Line Dance le 31 : Soirée dansante à la salle polyvalente

Mairie, le 8 : Cérémonie du 8 mai



Juin

La Saint Bruno le 2 de 9 à 12h : balade de la Saint Bruno

Vie-Tamine le 14 : ciné concert sur l'esplanade de Villy

L'Atelier du Château le 15 de 8h à 18h : exposition de peinture, salle polyvalente

Les AGM le 15 l'après-midi : visite de Thonon-les-Bains (son histoire et les pierres de ses bâtiments)

EMDC le 21 : soirée fête de la musique devant l'église

Da Capo le 22 : Soirée-Concert à la salle polyvalente

L'APE le 28 : fête de l'école sur l'esplanade de Villy

Les AGM le 29 l'après-midi : balade-découverte sur le plateau des Glières



Janvier

Le Club des Aînés le 13 : assemblée Générale et galette des rois, salle polyvalente

Line Dance le 19 : soirée dansante à la salle polyvalente

Mairie le 26 à 19h30 : cérémonie des vœux, salle polyvalente

Février

Da Capo le 3 : soirée chant - talents à la salle polyvalente

La Saint Bruno le 9 à 20h : assemblée Générale à la salle polyvalente

Le Club des Aînés le 22 à midi : repas des adhérents, à la salle polyvalente

L'APE (Association des Parents d'élèves) : carnaval

Mars

Les AGM le 1^{er} à 19h : assemblée générale à l'ancienne mairie

Vie-Tamine les 8, 9 et 10 : salons des vins et saveurs au profit de la chaîne du cœur, salle polyvalente

Centre Communal d'Action Sociale (CCAS) le 17 à midi : repas à la salle polyvalente

L'APE le 23 : loto des enfants le matin et loto des adultes le soir à la salle polyvalente

Juillet

Mairie le 13 : fête nationale avec feux d'artifice

Aout : congés





Septembre

Les AGM le 5 : journée dans le Valais en Suisse (Saillon et Martigny)

La Mairie le 6 à 16h : forum des associations devant la salle polyvalente

Les AGM les 21 et 22 : journées du patrimoine, visite du site clunisien

APE le 27 : assemblée générale à la salle polyvalente



Octobre

La Saint Bruno le dimanche 6 de 9h à 18h : fête du village

Hypophosphatasie les 11 et 12 : bourse'Hypo vêtements et accessoires enfants, salle polyvalente

La Mairie, le CMJ le 12 (à 9 h) : ramassage des déchets, « Nettoyons la nature »

Le club des Aînés le 20 à midi : repas dansant, salle polyvalente

Novembre



APE le 2 : Halloween, salle polyvalente

Mairie le 10 : cérémonie de l'Armistice devant la Mairie

Line Dance le 17 : journée danse à la salle polyvalente

Mairie le 22 : don du sang à la salle polyvalente

Saint Bruno le 29 (à 19h) : repas des bénévoles à la salle polyvalente

Vie Tamine : belote date à définir

Décembre

L'APE le 1^{er} : marché de Noël à la salle polyvalente

Téléthon week-end du 6 et 7

La placette en fête le 14 ou le 21 : marché de Noël des commerçants

EMDC le 14 ou le 21 : concert de Noël



Recette locale

LE CARDON ÉPINEUX

Thierry Cheneval, maraîcher bio implanté Route de Nants à Pouilly, est fier de cultiver **le cardon épineux argenté de Plainpalais**. Cette variété locale et rustique n'est pas filandreuse. Sa chair est ferme. Son goût se rapproche de celui de l'artichaut.

Sa culture est spécifique : semé au mois d'avril, repiqué en pleine terre mi-mai. Sa récolte a lieu en automne avant le gel, après quoi, ils sont mis en cave pour une période de blanchiment.

Il est traditionnellement consommé à Noël dans le Genevois.



LA RECETTE

- Mettez les cardons épineux nettoyés et coupés dans une casserole d'eau portée à ébullition dans laquelle vous aurez ajouté, soit un jus de citron, soit un verre de lait, pour garder les cardons blancs.
- Laissez cuire entre 20 et 30 minutes.
- Égouttez
- Agrémentez à votre goût de beurre, béchamel, en gratin, os à moelle...

Bonne dégustation!



Recette locale



Rêve ta vie en couleur, c'est le secret du bonheur

Walt Disney

Informations & Numéros Utiles

MAIRIE

📍 11 impasse des Croses - CONTAMINE-SUR-ARVE
☎️ 04 50 03 60 17
🌐 www.contamine-sur-arve.fr
✉️ accueil@contamine-sur-arve.fr
🕒 Lundi, mercredi, jeudi, vendredi : 9h-12h/13h30-17h
Mardi : 13h30-17h

URBANISME

🕒 Mercredi : 9h-12h - Vendredi : 13h30-17h
CCAS ☎️ 04 50 03 60 17

BIBLIOTHÈQUE

📍 La Conciergerie, 234 route du Château
🕒 Mardi : 16h-18h - Vendredi : 16h-18h30

DÉCHETTERIE

🕒 De novembre à mars : lundi, mercredi et samedi
9h-12h/13h30-18h
D'avril à octobre : lundi, mercredi et samedi 9h-12h/13h30-19h

CCFG

☎️ 04 50 97 51 58 - 🌐 www.ccfg.fr

GROUPE SCOLAIRE DU CHÂTEAU DE VILLY

☎️ 04 50 03 61 55

LYCÉE PROFESSIONNEL AGRICOLE

☎️ 04 50 03 62 01
🌐 epl.contamine.educagri.fr
✉️ epl.contamine@educagri.fr

URGENCES

POLICE INTERCOMMUNALE ☎️ 04 50 25 22 22

POMPIERS ☎️ 18

EDF DÉPANNAGE 24/24 - ☎️ 09 72 6 75 0 74

GRDF URGENCES GAZ ☎️ 0 810 47 33 33

RÉGIE DES EAUX FAUCIGNY GLIÈRES

☎️ 04 50 97 20 57 - ✉️ courrier@refg.fr

EID DÉMOUSTICATION BORD D'ARVE

📍 Base locale Chindrieux
☎️ 04 79 54 21 58 - 🌐 www.eid-rhonealpes.com
✉️ contact@eid-rhonealpes.com